



MINISTERIO DE
EDUCACIÓN, CULTURA
Y DEPORTE



Conferencia de
Consejos Sociales

Inserción laboral de los egresados universitarios. La perspectiva de la afiliación a la Seguridad Social

Primer Informe

ÍNDICE

Introducción	5
Metodología	7
Capítulo I. Tasa de afiliación a la Seguridad Social de los egresados universitarios	11
1.- Tasa de afiliación según el tipo de universidad.....	11
2.- Tasa de afiliación según la rama de conocimiento y el ámbito de estudio	15
3.- Tasa de afiliación según la titulación	19
4.- Tasa de afiliación y nota mínima de acceso a las diferentes titulaciones	21
Capítulo II. Porcentaje de afiliados en régimen especial de trabajadores autónomos en la Seguridad Social.....	22
1.- Porcentaje de autónomos según el tipo de universidad	22
2.- Porcentaje de autónomos según la rama de conocimiento y el ámbito de estudio	23
3.- Porcentaje de autónomos según la titulación	24
Capítulo III. Tipo de contrato de los egresados universitarios afiliados a la Seguridad Social por cuenta ajena	25
1.- Tipo de contrato según el tipo de universidad	25
2.- Tipo de contrato según la rama de conocimiento y el ámbito de estudio	26
Capítulo IV. Jornada laboral de los egresados universitarios afiliados a la Seguridad Social por cuenta ajena	28
1.- Jornada laboral según el tipo de universidad	28
2.- Jornada laboral según la rama de conocimiento y el ámbito de estudio	29
Capítulo V. Grupo de cotización de los egresados universitarios afiliados a la Seguridad Social	30
1.- Grupo de cotización según el tipo de universidad	30
2.- Grupo de cotización según la rama de conocimiento y el ámbito de estudio	32
3.- Grupo de cotización y nota mínima de acceso a las diferentes titulaciones	33
Capítulo VI. Base de cotización anual de los egresados universitarios afiliados a la Seguridad Social por cuenta ajena.....	34
1.- Base de cotización según el tipo de universidad.....	34
2.- Base de cotización según la rama de conocimiento y el ámbito de estudio	36
Capítulo VII. Situación laboral de los egresados universitarios antes de finalizar sus estudios	37
Conclusiones.....	45
Anexos	45

Introducción

Por causas de todos conocidas, quizás en ningún otro momento de nuestra reciente historia ha sido más relevante que ahora disponer de una información veraz y contrastada sobre el empleo, la empleabilidad y la inserción en el mercado laboral de los titulados universitarios. Las Administraciones Públicas y la comunidad educativa necesitan disponer de los datos necesarios para realizar un diagnóstico claro de la situación actual, a efectos de planificar adecuadamente sus políticas universitarias y las líneas de actuación a seguir. Del mismo modo, resulta imprescindible que los estudiantes, en tanto que destinatarios directos de la formación superior, dispongan de datos contrastados sobre la empleabilidad de las titulaciones que desean realizar. Ello contribuirá positivamente a tener un sistema universitario más eficiente y equilibrado, adaptando las preferencias de los estudiantes y las necesidades del mercado de trabajo y evitando procesos de desencuentro entre la oferta de titulaciones universitarias y las ofertas de empleo.

El único objetivo del proyecto que inicia su andadura con este informe y que continuará su desarrollo en los próximos meses, es aportar transparencia al sistema universitario y facilitar las herramientas necesarias, tanto a los que se encuentran al frente de las instituciones universitarias como a los propios estudiantes, para llevar a cabo el proceso de toma de decisión con información objetiva sobre la inserción en el mercado laboral de los egresados universitarios.

Como no podía ser de otra manera, se comienza la línea de análisis de la inserción laboral de los egresados de las universidades españolas a través de los datos que aporta la vida laboral de los afiliados a la Seguridad Social. Este es el primer paso imprescindible que debe recorrerse para comenzar el análisis de la inserción laboral. En el futuro se podrán analizar otras fuentes de información complementarias a la Seguridad Social, pero es innegable que estas fuentes sólo permitirán añadir y complementar la información ya disponible, y sólo en casos muy concretos que afectan a un número relativamente reducido de titulaciones y de egresados universitarios. El núcleo fundamental de información para analizar el fenómeno de la inserción laboral es, sin lugar a dudas, el que se encuentra en la vida laboral de la Seguridad Social (el 95% de los egresados son localizados en algún momento del espacio temporal analizado), que es el trabajo que se ha realizado y cuyo primer informe aquí se presenta.

Se han analizado los egresados universitarios del año 2009-2010, y se analiza la transición de los estudiantes graduados al mercado de trabajo, desde la perspectiva de la afiliación a la Seguridad Social, ofreciendo datos, desagregados por ramas del conocimiento, sectores profesionales y titulación, sobre las condiciones y calidad de la inserción laboral de nuestros universitarios.

Este estudio ha sido posible gracias a la imprescindible colaboración de la Tesorería de la Seguridad Social que ha facilitado información completamente anonimizada de la situación laboral desde el año 2003 de los egresados universitarios y a la financiación y apoyo de la Conferencia General de los Consejos Sociales. La participación de estos dos organismos en este proyecto ha sido fundamental para alcanzar los objetivos señalados, y para contar hoy en día con un amplio volumen de información que nos permitirá extraer una radiografía precisa de la situación laboral de los universitarios a lo largo de los años.

Aquí se presenta el primer informe de un estudio amplio y ambicioso, y se aporta información sobre la tasa de afiliación, el porcentaje de autónomos, el tipo de trabajo y la jornada laboral de los estudiantes universitarios, así como el grupo de cotización al que pertenecen y la base de cotización que tienen.

Metodología

Una vez establecido como objetivo prioritario el análisis de la inserción laboral de los egresados universitarios, se analizan las fuentes de información y los mecanismos existentes para poder analizar este fenómeno. Un análisis exhaustivo de la información contenida en la Muestra Continua de Vidas Laborales de la Seguridad Social, pone de manifiesto que el primer paso que debe llevarse a cabo es conocer la situación laboral de los egresados universitarios que proporciona la información de la Seguridad Social. Aunque es evidente que algunos colectivos, (mencionados más adelante) quedan fuera de este análisis por diversos motivos, sin embargo, el grueso fundamental de la inserción laboral se produce con efectos en la Seguridad Social. De hecho, el 95% de los egresados de primer y segundo ciclo se encuentran en algún momento del espacio temporal analizado (2003 – 2014) afiliado a la Seguridad Social.

Se definieron, entonces, tres objetivos principalmente:

- Disponer de información desagregada a nivel titulación y universidad de la situación laboral de los egresados universitarios que aparecen afiliados a la Seguridad Social y de su evolución en el mercado laboral.
- Disponer de información relativa a la situación de afiliación a la Seguridad Social de los estudiantes universitarios durante su periodo formativo.
- Disponer de información relativa a la situación de afiliación a la Seguridad Social de los estudiantes universitarios que han abandonado el sistema universitario sin finalizar su formación, es decir, sin graduarse.

Para el cumplimiento de estos objetivos se estableció la necesidad de relacionar la información contenida en el Sistema Integrado de Información Universitaria, que se gestiona desde la Secretaría General de Universidades del Ministerio de Educación, Cultura y Deporte, con la de la Tesorería de la Seguridad Social. Este aspecto, precisamente, hace único este estudio en la medida en que se dispone de información de los egresados universitarios del curso 2009-2010 que están afiliados a la Seguridad Social. Ha sido necesario retrotraerse a este curso para poder tener una visión temporal más amplia de la vida laboral de los universitarios. Se dispone, por tanto, de información de estos estudiantes hasta el año 2014.

Esto quiere decir que en su gran mayoría los egresados son de licenciatura y diplomatura, pero también están incluidos los estudiantes de grado que egresaron ese curso y los de másteres universitarios oficiales, así como los estudiantes de doctorado. La población contemplada ha sido la siguiente:

C.1. Número de egresados universitarios del curso 2009-2010

	Egresados Universitarios
Primer y Segundo Ciclo	190.749
Grado	6.583
Máster	40.391
Doctorado	8.527

El estudio a realizar, de largo alcance, tiene por objetivo diagnosticar, desde la perspectiva de la afiliación a la Seguridad Social, el proceso de inserción laboral de los universitarios, por lo que es necesario acometerlo en diferentes fases, tanto el trabajo de explotación como el análisis de la información.

Aquí se presenta el primer informe cuyo objeto de análisis son los egresados de primer y segundo ciclo, dejando los estudiantes de máster y doctorado para la segunda fase del estudio. En lo que respecta a los titulados de grado, debe tenerse en cuenta que el número de egresados es muy pequeño en la medida en que el curso 2009-2010 es el segundo de implantación de estas nuevas titulaciones y el grueso principal de titulados son los graduados de enfermería y de ingeniería de la edificación que procedían de la diplomatura de enfermería y de arquitectura técnica y realizaron cursos de adaptación para ser egresados de grado.

Se analizan por tanto, **los egresados de primer y segundo ciclo del curso 2009-2010 que están dados de alta laboral en la Seguridad Social**, utilizando como criterio metodológico, un análisis transversal de esa cohorte de egresados los años 2010, 2011, 2012, 2013 y 2014, con fecha fija 23 de marzo de cada año.

En esta primera fase se estudian principalmente cinco indicadores: la tasa de afiliación (altas en la seguridad social en un momento determinado); el porcentaje de egresados universitarios que pertenecen al régimen especial de autónomos; el tipo de contrato y la jornada laboral que realizan; el grupo de cotización al que pertenecen, que se ha agrupado en tres grandes bloques en función de la formación necesaria para desempeñar el trabajo (universitario, medio y bajo-manual) y la base de cotización anual. La información se ordena por capítulos atendiendo a cada indicador. En cada uno de los capítulos se analizan los datos según sea el tipo de universidad, la rama de enseñanza, el ámbito de estudio y la titulación realizada. Este informe incorpora también un conjunto de anexos en los que la información relativa a cada uno de los capítulos, y por tanto de los indicadores, se presenta desagregada por titulación. Asimismo, para poder contextualizar adecuadamente los datos, se ha realizado un análisis especial de carácter longitudinal de los egresados universitarios que ya estaban incorporados al mercado laboral unos meses antes de finalizar sus estudios. Se analizan los indicadores ya presentados exclusivamente para esta población y se estudia su evolución a lo largo del tiempo.

Debe tenerse en cuenta que estas tasas de afiliación no se corresponden con las tasas de empleo, puesto que en este estudio se tienen en cuenta a los universitarios afiliados a la Seguridad Social, bien en régimen general o bien en régimen especial de trabajadores autónomos. En este estudio no están incluidos:

- Los egresados universitarios que ejercen su profesión como autónomos y que están afiliados a una mutualidad de su colegio profesional, como es el caso de los arquitectos, algunos egresados de derecho que ejercen la profesión liberal y ciertas especialidades de ingeniería.
- Los egresados universitarios que trabajan en un país extranjero y por tanto no están afiliados a la Seguridad Social en España.
- Los funcionarios que hayan accedido a la Administración Pública antes de 2011 que estarán afiliados a MUFACE o aquellos que estén afiliados a ISFAS. Sin embargo, cabe decir que a partir de 2011 todos los que han accedido a la Administración Pública están afiliados a la Seguridad Social en lo referente a pensiones. De manera que los egresados universitarios que se analizan en este estudio, del curso 2009-2010, si han accedido a partir de 2011 a la Administración Pública sí están comprendidos en el estudio. No están, sin embargo, aquellos que sean funcionarios antes de esa fecha, es decir, antes de finalizar los estudios.

Los datos arrojados por este estudio serán complementados con la Encuesta de Inserción Laboral de los Titulados Universitarios que se está realizando desde el INE en colaboración con el Ministerio de Educación, Cultura y Deporte y el Ministerio de Empleo y Seguridad Social. La encuesta aportará información referida al conjunto de los universitarios (incluyendo los que no están afiliados a la seguridad social bien porque pertenezcan a una mutualidad o porque estén en desempleo, los que salen fuera de España para trabajar, etc.) y facilitará, entre otros, datos sobre estudios no oficiales que hubieran realizado los universitarios, o sobre su nivel de satisfacción con los estudios realizados o con el trabajo que ejercen.

Capítulo I. Tasa de afiliación a la Seguridad Social de los egresados universitarios

1.- Tasa de afiliación según el tipo de universidad.

[1] Este indicador mide el porcentaje de egresados universitarios que están en alta en la Seguridad Social en la fecha fija 23 de marzo de los años naturales siguientes a la finalización de su titulación universitaria. Dado que la información está disponible para la cohorte de egresados del curso 2009-2010, se facilita información de los años 2011 (un año después de haber finalizado los estudios), 2012, 2013 y 2014.

[2] En primer lugar, los datos indican que la tasa de afiliación, entendiendo por ello los que están activos en una fecha determinada, aumenta con el paso de los años. Así pues, de los egresados universitarios del curso 2009-2010, el 43,4% están en alta laboral en la Seguridad Social un año después, el 55,6% está de alta dos años después, el 58,6% tres años después y el 64,4% cuatro años después. Es decir, la tasa de afiliación se incrementa en 20 puntos porcentuales desde el primer año hasta el cuarto después de haberse titulado.

C.2. Tasa de afiliación de los egresados universitarios del curso 2009-2010 los cuatro años siguientes a finalizar sus estudios, por tipo de universidad

	2011	2012	2013	2014
Primer y Segundo Ciclo	43,4%	55,6%	58,6%	64,4%
Total U. Públicas	42,1%	54,7%	57,7%	63,7%
U. Presencial	41,5%	54,5%	57,7%	63,8%
U. No Presencial	59,5%	59,8%	58,6%	59,6%
Total U. Privadas	52,9%	62,3%	64,9%	69,4%
U. Presencial	49,3%	60,1%	63,1%	68,2%
U. No Presencial	77,8%	77,5%	77,1%	77,3%

[3] Si se analizan las tasas de afiliación atendiendo al tipo de universidad en la que se gradúa el estudiante, pública o privada, se observa que en el primer año de inserción laboral la tasa de afiliación de los egresados de las universidades privadas es diez puntos superior a la de los de las públicas (52,9% frente a 42,1%). Sin embargo, con el paso de los años la diferencia se recorta y cuatro años después las tasas de afiliación son más similares: 69,4% los egresados de las privadas y 63,7% los de las públicas.

[4] Son varios los aspectos que deben ser tenidos en cuenta cuando se analiza esta información.

- En primer lugar, la diferencia existente entre la oferta académica de las universidades públicas y las privadas. Existe un conjunto de titulaciones con tasa de afiliación menor (especialmente en primer año) que, en su gran mayoría, sólo se imparten en universidades públicas, siendo anecdótica la presencia de estas titulaciones entre la oferta de las universidades privadas. En la siguiente tabla se pueden ver algunos ejemplos:

C.3. Titulaciones con tasa de afiliación baja según el tipo de universidad que las imparte

	Nº de egresados	Nº de U. públicas que la ofertan	Nº de U. privadas que la ofertan	Tasa afiliación en primer año	Tasa afiliación en cuarto año
Bellas Artes	1.927	14	2	23,2%	39,8%
Biología	2.578	25	2	24,7%	57,1%
Filología Hispánica	913	35	1	24,5%	46,4%
Filología Inglesa	1.633	35	2	28,7%	57,0%
Historia	1.943	32	2	25,4%	45,0%
Historia del Arte	1.138	25	1	31,5%	47,5%
Química	1.681	34	2	34,8%	67,6%

Nota: En el curso 2009-2010 impartían titulaciones oficiales 50 universidades públicas y 27 privadas

- En segundo lugar debe valorarse la diferencia de nivel socioeconómico de los estudiantes que acceden a un tipo de universidad o a otro. En la medida en que el precio de la matrícula de algunas universidades privadas es superior al de las públicas, puede haber un componente de autoselección en el acceso y esto podría condicionar, en algunos casos, la diferente tasa de afiliación. En los cuadros siguientes se presenta la distribución de los egresados del curso 2009-2010 de las universidades no presenciales por nivel de estudio y tipo de ocupación del padre y de la madre.

C.4 Distribución de los egresados del curso 2009-2010 por nivel de estudios del padre y de la madre

	Distribución del padre		Distribución de la madre	
	U. Pública	U. Privada	U. Pública	U. Privada
Analfabeto	3,6%	0,3%	3,5%	0,3%
Sin estudios	11,5%	5,0%	12,3%	5,3%
Estudios primarios	28,9%	18,1%	31,5%	19,6%
Estudios secundarios	29,9%	29,0%	30,1%	32,9%
Estudios superiores	26,0%	42,8%	22,6%	37,3%
No Aplica	0,1%	4,8%	0,1%	4,7%

C.5 Distribución de los egresados del curso 2009-2010 por tipo de ocupación del padre y de la madre

	<u>Distribución del padre</u>		<u>Distribución de la madre</u>	
	<u>U. Pública</u>	<u>U. Privada</u>	<u>U. Pública</u>	<u>U. Privada</u>
Ocupaciones militares	6,7%	13,5%	5,3%	12,2%
Directores y gerentes	8,8%	14,6%	6,6%	8,4%
Técnicos y profesionales científicos e intelectuales	15,2%	25,1%	11,2%	20,3%
Técnicos y profesionales de apoyo	9,2%	9,7%	8,9%	8,4%
Empleados de tipo contable y administrativo	12,6%	10,2%	11,3%	14,2%
Trabajadores de los servicios de restauración, personales, protección y vendedores de los comercios	8,7%	3,3%	6,1%	3,3%
Trabajadores cualificados en la agricultura y en la pesca	6,3%	2,6%	4,4%	0,9%
Artesanos y trabajadores cualificados de la industria, la construcción, y la minería.	7,7%	5,5%	1,5%	2,3%
Operadores de instalaciones y maquinaria y montadores	7,1%	5,0%	9,8%	3,8%
Trabajadores no cualificados	9,2%	5,1%	11,0%	7,9%
Otra situación (Rentistas,...)	8,3%	5,4%	23,9%	18,4%

- Por último, debe tenerse en cuenta que un amplio conjunto de universidades privadas proceden del ámbito empresarial, por lo que establecen con mayor facilidad redes relacionales con este sector que les puede permitir disponer de un mayor dispositivo de prácticas en empresas que facilitan a los egresados la incorporación al mercado laboral.

Elementos como los analizados nos llevan a sugerir que se debe ser prudente a la hora de llegar a conclusiones concretas, tanto en lo que se refiere al análisis de las tasas de afiliación por universidad como al análisis de las tasas en función del tipo de universidad. Para obtener una idea apropiada es necesario realizar un estudio individualizado de cada titulación y cada universidad y relacionarlo, por ejemplo, con las tasas de desempleo juvenil de cada comunidad autónoma. Estos aspectos serán objeto de análisis en el segundo informe de este estudio.

[5] Por otra parte, los datos ponen de manifiesto una diferencia sustancial en las tasas de afiliación de los egresados de las universidades presenciales y los de las no presenciales. En las presenciales se produce una tendencia creciente de la tasa de afiliación en los cuatro años de los que se dispone de información, que se sitúa, como ya se ha dicho, en torno a 20 puntos porcentuales. Sin embargo, en las universidades no presenciales la tasa de afiliación permanece constante a lo largo de estos cuatro años: en torno al 59,5% en el caso de la UNED (U. pública no presencial) y al 77,5% en el de la OBERTA (U. privada no presencial). La diferencia entre universidades presenciales y no presenciales obedece al diferente perfil de sus estudiantes: el 76,9% de los egresados del curso 2009-2010 de la UNED tenía más de 30 años (el 71,1% en el caso de la OBERTA), mientras que los estudiantes egresados ese curso de las universidades presenciales con más de 30 años representan sólo el 10,7%.

Es de resaltar, también, la sustancial diferencia de la tasa de afiliación de los egresados de la universidad no presencial pública (UNED) y la privada (OBERTA), en la medida en que la OBERTA presenta una tasa de afiliación casi 20 puntos porcentuales superior a la UNED. Son varios los factores que pueden explicar esta importante diferencia.

- En primer lugar, la distribución de edad de los egresados es distinta en estas dos universidades: el 60% de los egresados de la UNED tiene menos de 40 años y en la OBERTA este porcentaje se eleva hasta el 71,8%, esto es, la OBERTA alcanza a una población universitaria más joven y por tanto, es de suponer, con una mayor destreza en el manejo de las nuevas tecnologías.
- En segundo lugar, cuando se analizan las tasas de afiliación de estos egresados antes de finalizar sus estudios, concretamente en marzo de 2010 (último capítulo de este informe), se observa, tal y como muestra el cuadro a pie de página, que la tasa de afiliación de los titulados de la OBERTA antes de finalizar los estudios es del 76,5% frente al 56,1% de la UNED, veinte puntos porcentuales de diferencia¹. En concreto, es en los tramos de edades más jóvenes en los que las tasas de afiliación de los egresados de la OBERTA son muy superiores a los de la UNED.
- En tercer lugar, debe tenerse en cuenta que de los egresados de la OBERTA de la cohorte del 2009-2010, el 86% procedían de Cataluña y como demuestra el cuadro a pie de página, la tasa de afiliación a la Seguridad Social de esa comunidad autónoma es superior a la media nacional, de la misma forma que la tasa de desempleo de la población joven (entre 25 y 30 años) es menor².

1

	Tasa de afiliación UNED	Tasa de afiliación OBERTA
Total	56,1%	76,5%
Menores de 25 años	26,4%	57,5%
De 25 a 30 años	49,4%	75,7%
De 31 a 40 años	59,4%	78,8%
De 41 a 50 años	58,8%	76,8%
De 51 a 60 años	56,1%	64,3%
De 61 a 65 años	45,5%	28,6%
Más de 65 años	8,0%	33,3%

2

	Tasa de afiliación de Cataluña	Tasa de afiliación (media nacional)	Tasa de desempleo joven (Cataluña)	Tasa de desempleo joven (media nacional)
2011	56,7%	43,4%	20,0%	25,6%
2012	64,6%	55,6%	25,3%	30,5%
2013	67,0%	58,6%	26,2%	32,2%
2014	71,6%	64,4%	-	-

Desempleo joven: desempleo de la población entre 25 y 30 años.
 Datos INE

- Por último, debe tenerse en cuenta la diferencia de precio del crédito matriculado que se produce entre estas dos universidades. La OBERTA cuenta con subvención de su gobierno autonómico para impartir titulaciones en lengua catalana, por ello, aplica una política de precio público subsidiado que hace que inicialmente los precios de ambas universidades, tal y como se publica en el boletín autonómico de Cataluña y en el BOE respectivamente, no sean muy diferentes: los precios del crédito matriculado por primera vez de la OBERTA del curso 2009-2010 eran [15,55; 15,15; 11; 10,7, euros cada crédito], mientras que los precios de la UNED eran: [16,63; 16,10; 15,54; 12,48; 12,44; 10,63; 10,47, euros cada crédito]. Sin embargo, la OBERTA aplica, además, una tasa por servicios y recursos de aprendizaje que hace aumentar sus precios por encima de los que establece la UNED. Esto en cuanto a las titulaciones impartidas en catalán. Aquellas titulaciones que se imparten en castellano están sujetas a precio privado, por lo que el coste de la matrícula es todavía mucho más elevado que el de la UNED.

2.- Tasa de afiliación según la rama de conocimiento y el ámbito de estudio

[6] Es importante comenzar el análisis de la tasa de afiliación según la rama de conocimiento a la que pertenecen las diferentes titulaciones. Los datos se muestran en el siguiente cuadro, y dejan entrever una falta de correlación entre las titulaciones más demandadas por los estudiantes y aquellas que consiguen una mejor tasa de afiliación en el mercado laboral.

C.6. Tasa de afiliación de los egresados universitarios del curso 2009-2010, los cuatro años después de finalizar sus estudios, por rama de conocimiento

	2011	2012	2013	2014
Primer y Segundo Ciclo	43,4%	55,6%	58,6%	64,4%
C. Sociales y Jurídicas	44,5%	54,9%	57,7%	63,8%
Ingeniería y Arquitectura	46,9%	59,1%	61,2%	67,2%
Artes y Humanidades	30,4%	39,7%	43,4%	48,8%
Ciencias de la Salud	43,7%	63,6%	67,5%	71,4%
Ciencias	35,9%	52,8%	58,0%	63,7%

En el siguiente gráfico se presenta la distribución de los estudiantes egresados del curso 2009-2010 por rama de conocimiento. Uno de cada dos egresados es de la rama de C. sociales y jurídicas.

G.1. Distribución de los egresados universitarios del curso 2009-2010 por rama de conocimiento

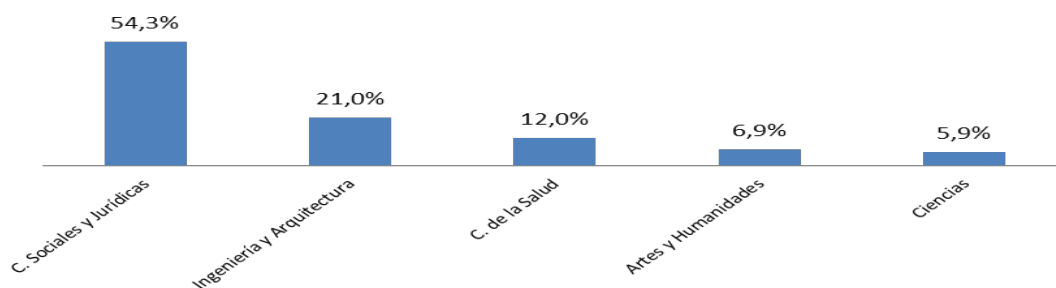

A continuación se muestran las tasas de afiliación el primero y el cuarto año de los egresados universitarios del curso 2009-2010, ordenado por la tasa de afiliación del cuarto año.

G.2. Tasa de afiliación de los egresados universitarios del curso 2009-2010 uno y cuatro años después de finalizar sus estudios, por rama

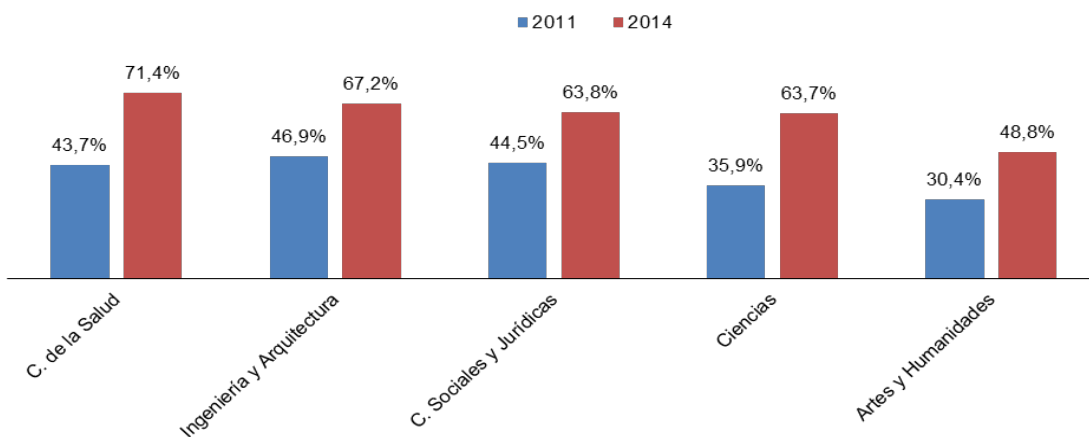

En estos gráficos se puede observar el posicionamiento relativo de las diferentes ramas:

- Las titulaciones más demandadas por los universitarios son las de la rama de C. Sociales y Jurídicas, con un 54,3% de egresados, sin embargo, su tasa de afiliación en cuarto año se mantiene por debajo de la media (63,8% frente a 64,4%).
- Ingeniería y Arquitectura cuenta con el 21% de los egresados y su tasa de afiliación se sitúa por encima de la media todos los años, manteniendo su posición relativa.
- C. de la Salud cuenta con un 12% de egresados, y en cuarto año su tasa de afiliación alcanza el 71,4% (por encima de la media 64,4%).
- Artes y Humanidades con el 6,9% de los estudiantes universitarios es la que presenta la tasa de afiliación más baja (48,8%).
- Ciencias cuenta con muy pocas vocaciones, sólo el 5,9% de los egresados son de esta rama. Su tasa de afiliación al cuarto año se encuentra en torno a la media. Debe tenerse en cuenta que estos estudiantes tienen una mayor vocación científica como lo demuestra que, por ejemplo el 20,4% de las becas FPU que se concedieron en el año

2009 fueran a parar a estudiantes de ciencias básicas, o el hecho de que prácticamente el 30% de las tesis que se leen pertenezcan a este campo científico. De hecho, el 57,2% de los egresados de esta rama continúan estudiando después de haber finalizado su titulación, frente al 34,6% de la rama de C. sociales y jurídicas (con una tasa de afiliación, el cuarto año, muy parecida). En la medida en que esta rama está especialmente dirigida a continuar la componente profesional científica, el periodo de formación continúa después de haberse titulado, por lo que las tasas de afiliación en ese periodo son menores que en otros estudios que no presentan tal componente científico.

[7] Sin embargo, en la medida en que las ramas de enseñanza agrupan un conjunto de titulaciones que en algunos casos tienen un comportamiento dispar en términos de afiliación a la seguridad social, un análisis más adecuado requiere una mayor desagregación en la clasificación de las mismas. En los dos gráficos siguientes se presenta la tasa de afiliación por ámbito de estudio el primer y el cuarto año después de haber egresado.

G.3. Tasa de afiliación de los egresados universitarios del curso 2009-2010 el año siguiente de finalizar sus estudios, por ambito de estudio

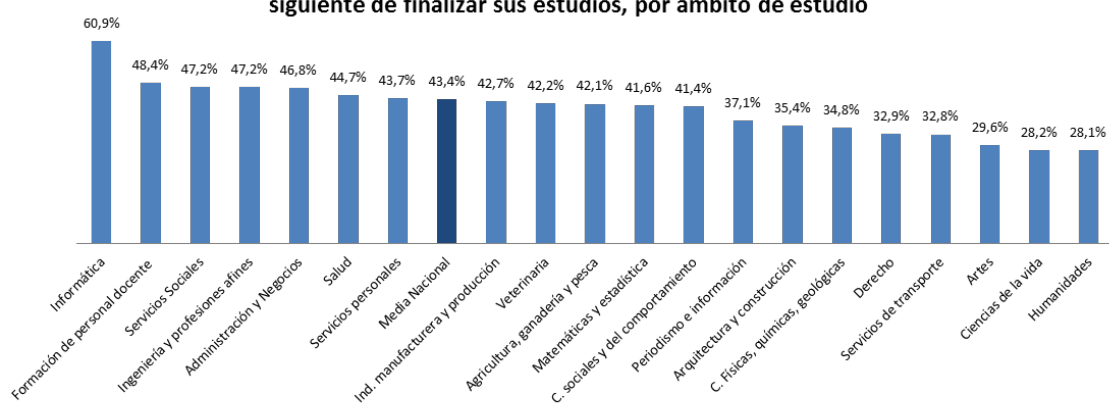

G.4. Tasa de afiliación de los egresados universitarios del curso 2009-2010 cuatro años después de finalizar sus estudios, por ambito de estudio

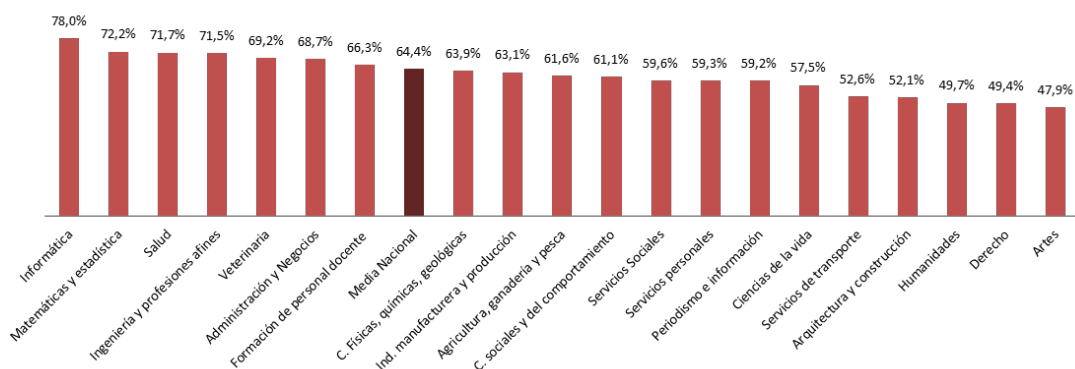

Las titulaciones con mayor tasa de afiliación el primer año son: informática, formación de personal docente, servicios sociales, ingeniería, administración y negocios, salud y servicios personales, todas ellas por encima de la media.

[8] Si se comparan estos resultados con los que se obtienen al cuarto año de haberse titulado, se observa que se mantienen con las tasas de afiliación más altas, informática (que sigue en primer lugar con una tasa de afiliación del 78%, 17 puntos porcentuales más que en primer año) y salud, que pasa de una tasa de afiliación del 44,7% el primer año al 71,7% el cuarto. Esta importante mejora se debe, entre otras cosas a la especificidad de la titulación de medicina, que en primer año tiene una tasa de afiliación muy baja debido a la necesidad de realizar el examen del MIR para poder cursar la especialidad médica. Una vez superado el examen, comienza el proceso de formación en la especialización que puede durar cuatro o cinco años. Durante ese periodo, los médicos residentes están de alta en la seguridad social con contratos temporales, por eso aumenta tanto la tasa de afiliación. Será necesario analizar en los años siguientes qué ocurre una vez finalizada la formación en la especialidad médica.

[9] Por otra parte, mantienen la posición relativa las titulaciones relacionadas con las ingenierías cuyas tasas de afiliación de sus egresados pasan del 47,2% al 71,5%; se mantienen también dentro del grupo de titulaciones cuyos egresados alcanzan mejores tasas de afiliación las relacionadas con administración y negocios, así como las de formación de personal docente, aunque con un empeoramiento relativo de sus posiciones. Cabe destacar la incorporación a este grupo del ámbito de matemáticas y estadística, cuyos egresados alcanzan el primer año una tasa de afiliación del 41,6% y el cuarto año del 72,2% (30 puntos porcentuales de mejora), debido principalmente a C. actuariales y financieras cuyos egresados alcanzan una tasa de afiliación al cuarto año del 84% y matemáticas el 70,6%.

[10] Las peores tasas de afiliación las mantienen los egresados de artes y humanidades. El ámbito de arquitectura y construcción ocupa también una posición baja en cuanto a tasas de afiliación con un empeoramiento relativo de su posición con el paso de los años. Sin lugar a dudas estos resultados deben vincularse directamente con la crisis de la construcción, aunque también afecta el hecho de que los arquitectos, que tienen la opción de disponer de una mutualidad asociada al colegio profesional, según van adquiriendo una cierta experiencia profesional, una parte de ellos ejerzan su profesión liberal sin estar afiliado a la Seguridad Social por estarlo a su mutualidad, y por esto sus tasas de afiliación al cuarto año se encuentren entre las más bajas. Una situación similar se produce entre los licenciados en derecho, que también disponen de la opción de afiliación a una mutualidad privada asociada a su colegio profesional, y también en algunas ingenierías, aunque a la vista de la alta tasa de afiliación a la Seguridad Social que presentan, es evidente que el efecto es menor.

Sin embargo, cabe decir que son las titulaciones relacionadas con la rama de ciencias las que experimentan un mayor crecimiento en su tasa de afiliación con el paso de los años: en primer lugar matemáticas y estadística con una mejora de 30,5 puntos porcentuales, hasta situarse, como ya se ha visto en la segunda mejor posición ese año; le sigue ciencias de la vida (29,3 puntos porcentuales de mejora, hasta situarse en una tasa de afiliación el cuarto año del 57,5%, no obstante, todavía por debajo de la media) y ciencias físicas, químicas y geológicas que pasan del 34,8% al 63,9%.

3.- Tasa de afiliación según la titulación

[11] La información de cada titulación permite tener un conocimiento más apropiado de cada una de ellas. En el anexo I se dispone de esta información.

En las siguientes tablas se señalan las titulaciones cuyos egresados alcanzan las tasas de afiliación más altas y más bajas en el cuarto año.

C.7. Titulaciones con las tasas de afiliación más altas cuatro años después de finalizar los estudios

Por titulación	Nº de egresados	2011	2012	2013	2014
Primer y Segundo Ciclo	190.749	43,4%	55,6%	58,6%	64,4%
L. en Medicina	4.107	7,1%	84,9%	92,2%	92,9%
D. en Óptica y Optometría	808	74,0%	79,1%	80,4%	84,0%
L. en Ciencias Actuariales y Financieras	225	64,4%	77,8%	81,8%	84,0%
I. en Automática y Electrónica Industrial	270	65,2%	84,4%	82,2%	82,6%
I. en Electrónica	143	70,6%	79,0%	82,5%	82,5%
L. en Farmacia	2.204	62,1%	71,9%	76,9%	81,4%
I. en Informática	2.989	69,1%	81,2%	80,6%	79,1%
D. en Podología	425	54,6%	71,1%	74,6%	79,1%
I. T. en Informática de Gestión	1.714	58,9%	71,1%	72,7%	78,5%
I. de Organización Industrial	848	61,3%	76,4%	75,6%	77,7%
I. T. de Telecomunicación, esp. en Telemática	486	49,6%	63,0%	67,3%	77,4%
I. Técnico en Informática	1.150	50,0%	63,5%	70,6%	77,1%
L. en Investigación y Técnicas de Mercado	676	62,3%	72,0%	74,3%	76,5%
I. T. en Informática de Sistemas	1.782	56,1%	67,8%	71,3%	76,3%
I. T. de Telecomunicación, esp. en Sistemas de Telecomunicación	358	45,8%	61,5%	66,5%	76,0%

[12] Si se analiza la posición relativa de estas titulaciones el primer año después de egresar los estudiantes, se comprueba que cinco de ellas ya se encontraban en el grupo de las 10 titulaciones cuyos egresados alcanzaban las tasas de afiliación más altas. Así pues, óptica y optometría que ocupaba el primer puesto en la tasa de afiliación a un año, se sitúa en el segundo puesto cuatro años después (74% y 84% tasas de afiliación respectivamente). Ciencias actuariales y financieras pasa de la posición 9 a la 3; ingeniero en automática y electrónica industrial pasa de la posición 7 a la 4; ingeniero en electrónica que estaba en el puesto 4 pasa al 5; y por último ingeniero en informática que estaba en el puesto 5 pasa al puesto 8. En definitiva estas son las cinco titulaciones cuyos egresados consiguen las mejores tasas de afiliación a lo largo del tiempo.

[13] Otro aspecto importante a tener en cuenta es el de aquellas titulaciones cuyos egresados mejoran drásticamente su tasa de afiliación a lo largo de estos cuatro años, así, por ejemplo, farmacia que tenía una tasa de primer año del 62,1%, ocupando el puesto 13, pasa al puesto 6 con una afiliación del 81,4% (ambas muy por encima de la media). Los egresados de podología también mejoran significativamente pasando del puesto 28 al puesto 9 y los de ingeniería técnica en informática que pasan del puesto 18 al 10. Sin embargo, la mejora más significativa se

produce en medicina pero ello obedece, como ya se ha explicado, a la necesidad de tener que superar el MIR para poder realizar la especialidad médica.

[14] En el siguiente cuadro se muestran aquellas titulaciones cuyos egresados presentan las tasas de afiliación más bajas el cuarto año. Hay un efecto común en todas ellas y es que se sitúan en las últimas posiciones desde el momento en que éstos finalizaron sus estudios. Se trata principalmente de las filologías (gallega, hebrea, románica, eslava, árabe, y portuguesa), todas ellas sin embargo con muy pocos egresados y de bellas artes que no modifica su puesto 141. En este grupo debe incluirse historia, filosofía e historia del arte, cuyo volumen de egresados es superior, y su tasa de afiliación se encuentra prácticamente 20 puntos porcentuales por debajo de la media. El caso de arquitectura es especial en la medida en que tienen la opción de la mutualidad que les proporciona el colegio profesional. Sin embargo, no cabe duda de que este sector se ha visto claramente afectado por la crisis de la construcción de los últimos años.

C.8. Titulaciones con las tasas de afiliación más bajas cuatro años después de finalizar los estudios

Por titulación	Nº de egresados	2011	2012	2013	2014
Primer y Segundo Ciclo	190.749	43,4%	55,6%	58,6%	64,4%
L. en Historia del Arte	1.138	31,5%	38,8%	41,0%	47,5%
L. en Filología Hispánica	913	24,5%	35,8%	41,4%	46,4%
L. en Teoría de la Literatura y Literatura Comparada	110	37,3%	40,9%	47,3%	46,4%
L. en Filosofía	582	28,4%	35,1%	39,7%	45,9%
L. en Filología Francesa	233	21,5%	31,3%	35,6%	45,1%
L. en Historia	1.943	25,4%	34,1%	38,7%	45,0%
Arquitecto	2.859	27,8%	35,9%	37,3%	43,9%
L. en Filología Italiana	22	31,8%	31,8%	31,8%	40,9%
I. T. Naval	30	26,7%	36,7%	26,7%	40,0%
L. en Bellas Artes	1.927	23,2%	31,2%	33,8%	39,8%
L. en Filología Gallega	37	18,9%	32,4%	32,4%	37,8%
L. en Filología Hebrea	11	27,3%	27,3%	27,3%	36,4%
L. en Filología Románica	34	23,5%	32,4%	23,5%	32,4%
L. en Filología Eslava	24	37,5%	29,2%	33,3%	29,2%
L. en Filología Árabe	82	18,3%	25,6%	25,6%	23,2%
L. en Filología Portuguesa	22	22,7%	27,3%	22,7%	18,2%

[15] En términos globales, los egresados de las titulaciones que más mejoran sus tasas de afiliación a lo largo del tiempo son los de algunas especialidades de ingeniero técnico industrial (eléctrica, electrónica y mecánica) y de telecomunicación y las relacionadas con ciencias y con ciencias de la vida como son: química, biología, biotecnología, bioquímica, matemáticas,

estadística y física. Estas últimas con una fuerte vocación científica que requiere continuar la formación una vez finalizada la titulación (el 57,2% siguen estudiante el curso siguiente) y, por tanto, sus tasas de afiliación a la Seguridad Social son más bajas esos primeros años. Como se comprueba, la tasa de afiliación de estas titulaciones aumenta significativamente con el paso de los años.

4.- Tasa de afiliación y nota mínima de acceso a las diferentes titulaciones

[16] Es interesante y necesario analizar la relación existente entre la demanda que tienen ciertas titulaciones y su capacidad de inserción laboral, es decir, estudiar si se produce un encuentro entre las titulaciones que demandan los estudiantes (y que ofertan las universidades) y el tipo de formación que demanda el sector empresarial. Este análisis exige conocer los datos referidos a la nota mínima con la que los estudiantes pueden acceder a la universidad (denominada nota de corte), en la medida en que esta nota es el resultado de la oferta de plazas que realizan las universidades y que, en principio dependería de su capacidad formativa en términos de recursos humanos y recursos físicos, y de la demanda de estudiantes. La nota es mayor cuanto menor es la oferta de plazas y mayor la demanda.

[17] La nota media de corte de nuevo ingreso en las titulaciones de primer y segundo ciclo, en todos los centros propios de las universidades públicas en las que se impartía en el curso 2008-2009 fue 5,45 puntos³. En concreto, en el 72,2% de las titulaciones se podía acceder con menos de un 5,5, y al 62% se accedía sólo con un 5.

[18] Si se comienza analizando las titulaciones cuyos egresados alcanzan tasas de afiliación altas, por encima de la media, destaca, por ejemplo óptica y optometría, cuya tasa de afiliación (t.a.) es del 84% y sin embargo, su nota de corte media (n.c.m.) es un 5,29; administración y dirección de empresas (t.a. 72,7% y n.c.m. 5,39), matemáticas (t.a. 70,6% y n.c.m. 5,11) o química (t.a. 67,2% y n.c.m. 5,28). Todas ellas son titulaciones con una tasa de afiliación a la Seguridad Social por encima de la media y sin embargo, la nota media de corte para acceder a estas titulaciones es inferior a 5,5 puntos. Más significativo es, si se quiere, el caso de las titulaciones relacionadas con el ámbito de la informática y la ingeniería: los egresados de las titulaciones del ámbito de informática que son los que tienen mayor tasa de afiliación (78%) y sin embargo, su nota de corte apenas supera los cinco puntos: ingeniero en informática (nota media 5,05); ingeniero técnico informático en gestión (nota media 5,07) e ingeniero técnico informático en sistemas (nota media 5,09). En una situación similar se encuentran las antiguas ingenierías técnicas industriales, cuya nota media era cercana a los cinco puntos y sin embargo las tasas de afiliación de sus egresados se sitúan en torno al 71,5%: ingeniería técnica industrial en las especialidades: eléctrica (nota media 5,08), electrónica (nota media 5,05) y mecánica (5,25).

³ Las notas que aquí se mencionan son las notas medias mínimas de todos los centros propios de las universidades públicas en las que se impartía cada titulación en el curso 2008-2009. El Real Decreto 1892/2008, de 14 de noviembre, por el que se regulan las condiciones para el acceso a las enseñanzas universitarias oficiales de grado y los procedimientos de admisión a las universidades públicas españolas, modificó las pruebas de acceso a la universidad estructurándolas en dos fases, la general y la específica, de manera que la nota podría alcanzar los 14 puntos. Por comparabilidad de los datos y para evitar el efecto que este Real Decreto tuvo sobre la nota de acceso de los estudiantes se utilizan las notas del curso 2008-09. Este cambio de regulación provocó que la nota media de corte pasase del 5,45 del curso 2008-2009 al 6,74 del curso 2013-2014.

[19] Si por otra parte se analizan algunas de las titulaciones cuyos egresados tienen tasa de afiliación por debajo de la media y que, sin embargo, cuentan con un mayor volumen de estudiantes egresados, se observan unas notas significativamente más elevadas, por ejemplo: los egresados de publicidad y relaciones públicas que tiene una tasa de afiliación del 63,3% y con un requisito de nota de acceso superior a 6,28 puntos; comunicación audiovisual (t.a. 54,5% y n.c.m. 6,52), bellas artes (t.a. 39,8% y n.c.m. 5,52), periodismo (t.a. 58,1 y n.c.m. 6,36) y arquitecto (t.a. 43,9% y n.c.m. 7,25).

[20] En la medida en que la nota de corte representa la demanda de los estudiantes en relación con la oferta de plazas, se observa un evidente desequilibrio entre lo que demanda el mercado laboral (desde la perspectiva de las altas en la Seguridad Social) y lo que demandan los estudiantes (en relación con la oferta de las universidades). Más adelante se profundizará en este aspecto.

Capítulo II. Porcentaje de afiliados en régimen especial de trabajadores autónomos en la Seguridad Social

1.- Porcentaje de autónomos según el tipo de universidad

[21] El porcentaje de titulados universitarios que se afilian a la Seguridad Social en el régimen de autónomos es relativamente bajo. En el primer año el 7% de los afiliados son autónomos. Cuatro años después de haberse titulado, este porcentaje se eleva hasta el 10,3%, es decir, uno de cada 10 afiliados a la Seguridad Social de la cohorte estudiada son autoempleados cuatro años después de finalizar sus estudios.

C.9. Egresados universitarios del curso 2009-2010 afiliados a la Seguridad Social en régimen de autónomos, los cuatro años siguientes a finalizar sus estudios, por tipo de universidad

	2011	2012	2013	2014
Primer y Segundo Ciclo	7,0%	7,2%	8,6%	10,3%
Total U. Públicas	6,2%	6,3%	7,7%	9,3%
U. Presencial	6,1%	6,3%	7,6%	9,2%
U. No Presencial	7,4%	8,5%	9,7%	11,3%
Total U. Privadas	11,4%	12,2%	14,5%	16,3%
U. Presencial	12,1%	12,8%	15,3%	17,3%
U. No Presencial	8,0%	8,9%	10,0%	10,7%

[22] Se aprecian diferencias considerables en el porcentaje de autónomos de las universidades públicas y las privadas (posiblemente relacionadas con los tres factores analizados anteriormente): el porcentaje de autónomos de los recién titulados en universidades públicas es

del 6,2% y del 9,3% a los cuatro años. Sin embargo, en las privadas, este porcentaje se sitúa el primer año en el 11,4% y se eleva hasta el 16,3% en el cuarto.

2.- Porcentaje de autónomos según la rama de conocimiento y el ámbito de estudio

[23] La rama que presenta entre sus egresados un mayor porcentaje de autónomos tanto en el primer año como en los siguientes es C. de la salud. En esta rama se incluyen titulaciones como odontología, veterinaria y fisioterapia, todas ellas con una alta propensión al ejercicio de la profesión por cuenta propia. Sin embargo, llama la atención que la rama de C. sociales y jurídicas, con un importante componente económico y empresarial, sea en la que se produce el menor porcentaje de autónomos entre sus egresados afiliados a la Seguridad Social (8,7% el cuarto año). No obstante, debe tenerse en cuenta que en esta rama quedan clasificadas las titulaciones relacionadas con la formación de docentes, cuyos egresados representan el 19,6% del total y tienen un porcentaje de autónomos muy bajo (5,1% el cuarto año), pero también otras como comercio, administración de empresas y ciencias empresariales.

C.10. Egresados universitarios del curso 2009-2010 afiliados a la Seguridad Social en régimen de autónomos, los cuatro años siguientes a finalizar sus estudios, por rama de conocimiento

	2011	2012	2013	2014
Primer y Segundo Ciclo	7,0%	7,2%	8,6%	10,3%
C. Sociales y Jurídicas	5,6%	5,9%	7,3%	8,7%
Ingeniería y Arquitectura	7,2%	7,3%	8,9%	10,9%
Artes y Humanidades	8,1%	8,0%	9,1%	11,8%
Ciencias de la Salud	12,0%	11,9%	13,7%	15,3%
Ciencias	8,0%	6,7%	7,8%	8,8%

[24] Para un análisis con mayor profundidad es necesario estudiar el porcentaje de autónomos por ámbito de estudio: entre los que mayor porcentaje de autónomos tienen destacan arquitectura y construcción (al cuarto año el 27,5% de los afiliados en activo a la Seguridad Social son autónomos, en este caso debe tenerse en cuenta que el Colegio Profesional oferta, además, la posibilidad de mutualidad, y este grupo poblacional no está incluido en este estudio) y veterinaria cuyo porcentaje de autónomos al cuarto año es del 26,4%, es decir, uno de cada cuatro veterinarios afiliados y activos en la Seguridad Social son autónomos en el ejercicio de su profesión. Le siguen, aunque a una importante distancia, los ámbitos relacionados con la agricultura, ganadería y pesca (17%), artes (16,7%), derecho (15,6%) y salud (15,3%).

C.11. Egresados universitarios del curso 2009-2010 afiliados a la Seguridad Social en régimen de autónomos, los cuatro años siguientes a finalizar sus estudios, por ámbito de estudio

	2011	2012	2013	2014
Primer y Segundo Ciclo	7,0%	7,2%	8,6%	10,3%
Arquitectura y construcción	16,8%	18,6%	23,2%	27,5%
Veterinaria	19,8%	19,0%	22,6%	26,4%
Agricultura, ganadería y pesca	11,8%	12,3%	13,2%	17,0%
Artes	10,2%	10,7%	12,6%	16,7%
Derecho	14,3%	12,9%	13,9%	15,6%
Salud	12,3%	12,2%	13,8%	15,3%
C. sociales y del comportamiento	7,1%	8,0%	10,3%	13,2%
Periodismo e información	5,7%	6,9%	9,0%	11,6%
Humanidades	8,1%	7,6%	8,6%	11,3%
Ind. manufacturera y producción	9,3%	8,6%	10,5%	10,5%
Administración y negocios	6,8%	6,9%	8,0%	9,3%
Servicios personales	4,5%	5,2%	6,9%	9,1%
Matemáticas y estadística	5,6%	3,7%	6,3%	7,1%
Informática	4,3%	4,8%	5,5%	6,5%
Ingeniería y profesiones afines	4,5%	4,0%	5,0%	6,1%
Ciencias de la vida	3,9%	3,3%	4,7%	5,8%
Formación de personal docente	3,1%	3,2%	4,4%	5,1%
C. Físicas, químicas, geológicas	3,7%	3,4%	3,9%	5,1%
Servicios Sociales	2,5%	2,9%	3,4%	4,8%
Servicios de transporte	2,2%	1,8%	2,5%	2,1%

3.- Porcentaje de autónomos según la titulación

[25] En gran medida el porcentaje de autónomos viene determinado por el tipo de estudio que se realiza, es decir, la titulación que el universitario ha cursado. Son tres las que destacan respecto del resto, manteniendo además los porcentajes de autónomos más altos a lo largo de los años: odontología (en cuarto año el 66,7% de los egresados afiliados en activo son autónomos con una tasa de afiliación ese año del 75,9%), podología (el 60,1%, con tasa de afiliación del 79,1%) y arquitectura (el 48,1% autónomos en cuarto año con tasa de afiliación del 43,9%). En lo relativo a arquitectura y alguna ingeniería es necesario hacer referencia de nuevo a la existencia de mutualidades privadas en los colegios profesionales, que no están incluidas en este estudio.

[26] Entre las titulaciones con menor porcentaje de egresados afiliados autónomos a la Seguridad Social se encuentra medicina (0,3% al cuarto año), biotecnología (0,8%), enfermería (3,6%), química (3,4%), física (4%), las diferentes especialidades de magisterio y ciertas especialidades de ingenierías técnicas como aeronáuticas u obras públicas.

En términos generales, la posición relativa de las titulaciones en cuanto a porcentaje de autónomos no se ve alterada significativamente con el paso de los años, con la excepción de ciertas filologías e ingenierías técnicas que fluctúan en el tiempo principalmente porque la cohorte de egresados es pequeña.

En el anexo II se puede consultar la información desagregada para cada titulación.

Es necesario cerrar este capítulo haciendo un llamamiento a la importancia que tiene fomentar el emprendimiento entre los estudiantes universitarios. En la medida en que es el colectivo más formado y con mayor nivel de cualificación, debería esperarse de ellos que fuesen los que de una forma más decidida contribuyesen al crecimiento económico a través de la creación de sus propias empresas.

Capítulo III. Tipo de contrato de los egresados universitarios afiliados a la Seguridad Social por cuenta ajena

1.- Tipo de contrato según el tipo de universidad

[27] En el siguiente cuadro se presenta la distribución de los egresados universitarios afiliados a la Seguridad Social por cuenta ajena atendiendo al tipo de contrato que tienen.

C.12. Tipo de contrato de los egresados universitarios del curso 2009-2010 afiliados a la Seguridad Social por cuenta ajena, los cuatro años siguientes a finalizar sus estudios, por tipo de universidad

	2011		2012		2013		2014	
	Indefinido	Temporal	Indefinido	Temporal	Indefinido	Temporal	Indefinido	Temporal
Primer y Segundo Ciclo	48,2%	51,8%	49,9%	50,1%	53,6%	46,4%	50,7%	49,3%
Total U. Públicas	47,2%	52,8%	48,9%	51,1%	52,6%	47,4%	49,7%	50,3%
U. Presencial	46,5%	53,5%	48,4%	51,6%	52,2%	47,8%	49,3%	50,7%
U. No Presencial	68,0%	32,0%	67,3%	32,7%	70,7%	29,3%	68,7%	31,3%
Total U. Privadas	54,1%	45,9%	56,3%	43,7%	60,2%	39,8%	57,6%	42,4%
U. Presencial	47,9%	52,1%	51,3%	48,7%	56,1%	43,9%	53,7%	46,3%
U. No Presencial	82,8%	17,2%	83,3%	16,7%	84,0%	16,0%	81,6%	18,4%

El 48,2% de los afiliados por cuenta ajena en la Seguridad Social, un año después de su graduación, tienen un trabajo indefinido frente al 51,8% que tienen un trabajo temporal. Cuatro años después de haberse titulado, el porcentaje de afiliados con contrato indefinido alcanza el 50,7%, es decir, **la mitad de los egresados universitarios afiliados a la Seguridad Social por cuenta ajena tienen un trabajo indefinido, sin que se observe mejora sustancial a lo largo del tiempo.**

[28] En cuanto a la diferencia por naturaleza de la universidad, pública o privada, y ciñendo el análisis a las presenciales, debe señalarse que el primer año apenas hay diferencia significativa

pero ésta se incrementa con el paso de los años, de manera que al cuarto año las universidades públicas presenciales tienen un 49,3% de afiliados a la Seguridad Social por cuenta ajena con trabajo indefinido y las privadas presenciales el 53,7%.

[29] La situación en cuanto a la temporalidad del trabajo es diferente entre los egresados de las universidades presenciales y no presenciales. Mientras que en las presenciales uno de cada dos titulados tiene trabajo indefinido, en las no presenciales el porcentaje es mucho más alto: 68,7% en el caso de la UNED (pública no presencial) y 81,6% en la OBERTA (privada no presencial). Datos que deben relacionarse con el diferente perfil de los estudiantes.

2.- Tipo de contrato según la rama de conocimiento y el ámbito de estudio

[30] En el siguiente cuadro se presenta la información relativa al tipo de contrato por rama de conocimiento. Los mayores porcentajes de temporalidad en el empleo se producen en los egresados de la rama de C. de la salud con el 66,2% de afiliados por cuenta ajena con contratos temporales cuatro años después de finalizar sus estudios. La menor temporalidad se produce en las ingenierías con el 38,1% de empleos de carácter temporal.

C.13. Tipo de contrato de los egresados universitarios del curso 2009-2010 afiliados a la Seguridad Social por cuenta ajena, los cuatro años siguientes a finalizar sus estudios, por rama de

	2011		2012		2013		2014	
	Indefi- nido	Tempo- ral	Indefi- nido	Tempo- ral	Indefi- nido	Tempo- ral	Indefi- nido	Tempo- ral
Total	48,2%	51,8%	49,9%	50,1%	53,6%	46,4%	50,7%	49,3%
C. Sociales y Jurídicas	47,8%	52,2%	50,5%	49,5%	55,1%	44,9%	52,2%	47,8%
Ingeniería y Arquitectura	57,0%	43,0%	61,7%	38,3%	64,9%	35,1%	61,9%	38,1%
Artes y Humanidades	45,0%	55,0%	42,8%	57,2%	44,8%	55,2%	41,2%	58,8%
Ciencias de la Salud	34,3%	65,7%	31,8%	68,2%	35,0%	65,0%	33,8%	66,2%
Ciencias	47,2%	52,8%	48,0%	52,0%	48,1%	51,9%	41,8%	58,2%

[31] El siguiente gráfico muestra, por ámbito de estudio, el porcentaje de afiliados por cuenta ajena con contrato indefinido cuatro años después de haber egresado. Informática es el ámbito con un mayor porcentaje de empleo indefinido, el 72% en el cuarto año. Le sigue derecho, que aunque sus egresados tienen una tasa de afiliación baja (debe recordarse que estos profesionales también tienen opción de mutualidad privada), sin embargo, el porcentaje de los afiliados por cuenta ajena con contrato indefinido es el segundo más alto (70%), administración y negocios (67,1%) y matemáticas y estadística (64%). En este último caso debido principalmente a la titulación de ciencias actuariales y financieras, cuyo porcentaje de egresados con contrato indefinido se eleva hasta el 84,9% el cuarto año.

G.5. Egresados universitarios del curso 2009-2010 afiliados a la Seguridad Social por cuenta ajena con contrato indefinido cuatro años después de finalizar sus estudios, por ámbito de estudio

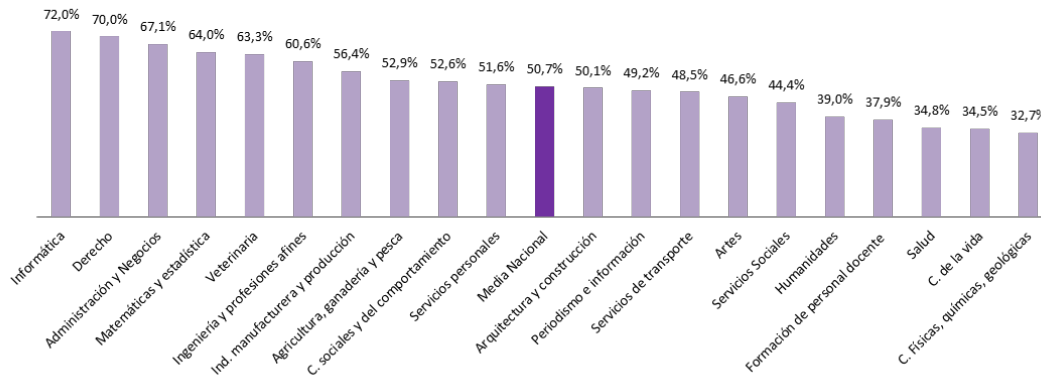

[32] En el lado opuesto, aquellos ámbitos con menos estabilidad en el empleo, es decir, con un mayor porcentaje de temporalidad son: C. físicas, químicas y geológicas dónde 2 de cada 3 contratos son temporales, así como C. de la vida (biología (31%) contratos indefinido, bioquímica (22%) y C. ambientales (44,9%). Todas estas titulaciones están muy relacionadas con una carrera científica e investigadora donde, tal y como se ve, la temporalidad de los contratos es mayor.

Es también reseñable la temporalidad que se observa en el ámbito de salud, donde los médicos con contrato indefinido son un 1,7% (resultados obvios si se tiene en cuenta que están todavía realizando la especialización del MIR y, por tanto, están sujetos a contratos de carácter temporal durante ese periodo formativo). Será interesante analizar la evolución unos años después de haber concluido todo el ciclo formativo; también, en ese ámbito se incluye enfermería, cuyo porcentaje de contratos indefinidos el cuarto año se sitúa en el 34,7%. Por último hay que mencionar las diferentes especialidades de magisterio, que afrontan también unos importantes niveles de temporalidad en el empleo.

En definitiva, se puede concluir que los egresados universitarios de aquellas titulaciones especialmente relacionadas con el campo científico, la investigación y el desarrollo, así como las relacionadas con la salud y con la formación de personal docente, son las que se enfrentan a una mayor de temporalidad en el empleo.

En el anexo III se dispone de la información desagregada por titulación

[33] Por otra parte, el siguiente gráfico pone de manifiesto que los egresados de aquellas titulaciones que tienen una mayor tasa de afiliación a la Seguridad Social se corresponden también, en términos generales, con las que tienen un mayor porcentaje de contratos indefinidos, mientras que las que presentan unas tasas de afiliación relativamente baja se corresponden con empleos con mayor temporalidad lo que indica que en **términos generales, allí donde hay más empleo, éste es más estable**. Entre las titulaciones que se encuentran en el primer caso destacan óptica y optometría, ciencias actuariales y financieras, farmacia o informática. Entre las del segundo grupo cabe destacar las filologías, historia, historia del arte o bellas artes.

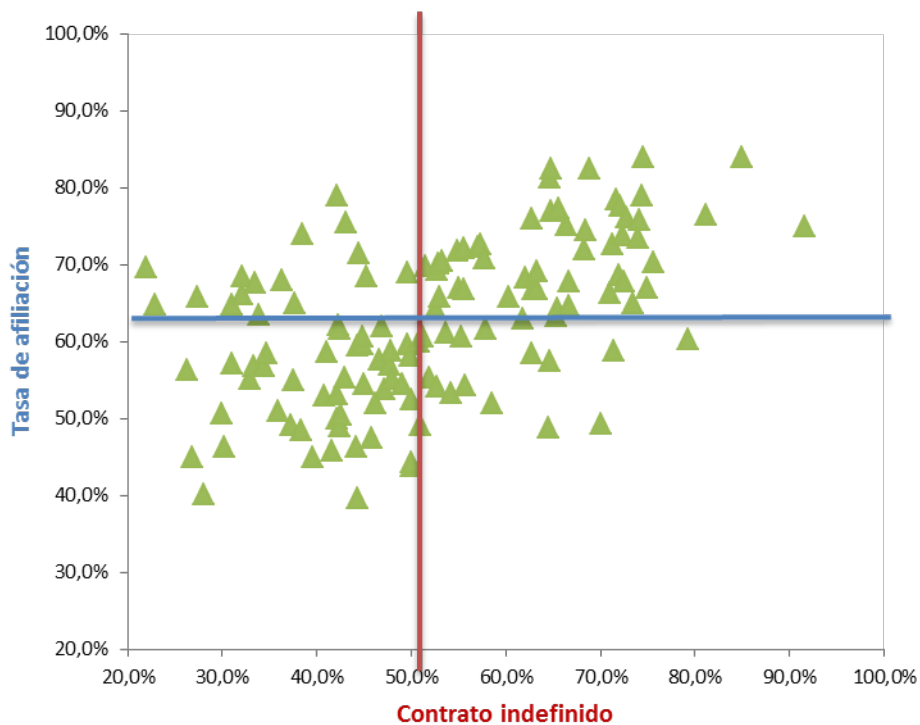

[34] Se observan ciertas excepciones principalmente en los ámbitos relacionados con C. físicas, químicas y geológicas, salud y formación de personal docente, que a pesar de que sus egresados alcanzan tasas de afiliación altas, sin embargo, se encuentran en peor situación en términos de estabilidad de empleo, con peores niveles de contratación indefinida.

Capítulo IV. Jornada laboral de los egresados universitarios afiliados a la Seguridad Social por cuenta ajena

1.- Jornada laboral según el tipo de universidad

[35] En la siguiente tabla se distribuyen los egresados universitarios del curso 2009-2010 afiliados a la Seguridad Social por cuenta ajena atendiendo al tipo de jornada laboral que realizan. El primer año tras la graduación el 67,7% realizan un trabajo a tiempo completo, y el 18,3% mantienen un trabajo de media jornada o más sin llegar a ser tiempo completo, y el 14% trabaja menos de media jornada. El cuarto año se observa un incremento del porcentaje de universitarios que tienen un contrato a tiempo completo (74,2%) y una disminución importante de aquellos que trabajan menos de media jornada (8,9%).

C.14. Tipo de jornada laboral de los egresados universitarios del curso 2009-2010 afiliados a la Seguridad Social por cuenta ajena, los cuatro años siguientes a finalizar sus estudios, por tipo de universidad

	2011			2012			2013			2014		
	Tiempo completo	T.P.: más de media jornada	T.P.: menos de media jornada	Tiempo completo	T.P.: más de media jornada	T.P.: menos de media jornada	Tiempo completo	T.P.: más de media jornada	T.P.: menos de media jornada	Tiempo completo	T.P.: más de media jornada	T.P.: menos de media jornada
Primer y Segundo Ciclo	67,7%	18,3%	14,0%	73,0%	16,2%	10,8%	73,2%	16,6%	10,1%	74,2%	16,9%	8,9%
Total U. Públicas	66,8%	18,7%	14,5%	72,7%	16,3%	11,1%	73,0%	16,7%	10,3%	74,1%	16,8%	9,1%
U. Presencial	66,0%	19,0%	14,9%	72,3%	16,4%	11,3%	72,7%	16,8%	10,5%	73,8%	17,0%	9,2%
U. No Presencial	84,2%	11,4%	4,4%	84,7%	10,5%	4,7%	84,4%	10,7%	4,9%	84,6%	11,5%	3,9%
Total U. Privadas	72,9%	16,1%	11,1%	75,3%	15,7%	9,0%	74,8%	16,4%	8,8%	75,1%	17,3%	7,7%
U. Presencial	68,4%	18,4%	13,2%	72,2%	17,4%	10,4%	71,7%	18,3%	10,0%	72,3%	19,1%	8,7%
U. No Presencial	91,8%	6,4%	1,8%	91,6%	6,6%	1,8%	91,8%	6,2%	1,9%	91,1%	7,0%	1,9%

La media jornada está incluida en la categoría de "más de media jornada"

[36] En el primer año de inserción laboral se observa una ligera diferencia entre los egresados de universidades públicas y privadas (66,8% y 72,9% respectivamente, jornada a tiempo completo). Sin embargo, con el paso de los años, este porcentaje tiende a igualarse entre los egresados de ambos tipos de universidades, diferenciándose sólo en un punto porcentual en el cuarto año. La principal diferencia en términos de jornada laboral se produce en función del carácter presencial o no de la universidad: a los cuatro años de la graduación, el 91,1% de los afiliados de la OBERTA tienen jornada a tiempo completo y el 84,6% en la UNED, mientras que los egresados de las universidades presenciales sólo alcanzan el 72,3% (las privadas) y el 73,8% (las públicas). Sin lugar a dudas, ello se debe, como se verá en el último capítulo, al elevado porcentaje de egresados de las universidades no presenciales que se encuentran en activo en el mercado laboral antes de finalizar sus estudios: menos del 30% de afiliados en las universidades presenciales frente al 56,1% de la UNED y el 76,5% de la OBERTA.

2.- Jornada laboral según la rama de conocimiento y el ámbito de estudio

[37] En el siguiente cuadro se realiza el análisis por rama de conocimiento, y se pone de manifiesto que son las ramas de ingeniería y arquitectura y ciencias las que presentan un mayor porcentaje de afiliados a la Seguridad Social por cuenta ajena con contrato a tiempo completo (91,5% y 79,2% respectivamente el cuarto año), y ciencias sociales y jurídicas y artes y humanidades las que alcanzan menores porcentajes (68,8% y 57,8% respectivamente). Concretamente esta última rama tiene un porcentaje de población con jornada laboral inferior a 20 horas que duplica la media (18,2% siendo la media nacional el 8,9%).

C.15. Tipo de jornada de los egresados universitarios del curso 2009-2010 afiliados a la Seguridad Social por cuenta ajena los cuatro años siguientes a finalizar sus estudios, por rama de conocimiento

	2011			2012			2013			2014		
	Tiempo completo	T.P.: más de media jornada	T.P.: menos de media jornada	Tiempo completo	T.P.: más de media jornada	T.P.: menos de media jornada	Tiempo completo	T.P.: más de media jornada	T.P.: menos de media jornada	Tiempo completo	T.P.: más de media jornada	T.P.: menos de media jornada
Media Nacional	67,7%	18,3%	14,0%	73,0%	16,2%	10,8%	73,2%	16,6%	10,1%	74,2%	16,9%	8,9%
C. Sociales y Jurídicas	62,6%	20,0%	17,4%	67,6%	18,8%	13,7%	67,5%	19,7%	12,8%	68,8%	20,0%	11,2%
Ingeniería y Arquitectura	86,4%	9,0%	4,6%	89,8%	7,1%	3,1%	90,7%	6,6%	2,7%	91,5%	6,1%	2,4%
Artes y Humanidades	55,3%	22,9%	21,8%	56,8%	21,8%	21,4%	56,0%	23,0%	21,0%	57,8%	24,0%	18,2%
Ciencias de la Salud	60,3%	26,5%	13,2%	71,7%	19,2%	9,2%	72,3%	19,1%	8,5%	72,5%	20,0%	7,5%
Ciencias	68,5%	19,0%	12,5%	76,6%	15,5%	7,9%	78,2%	14,4%	7,3%	79,2%	14,4%	6,5%

[38] En el siguiente gráfico se representa el porcentaje de afiliados que el cuarto año tienen un contrato a tiempo completo. De nuevo, son los estudiantes de informática los que mantienen la mayor tasa de afiliación a tiempo completo (95,3%) seguidos de los ingenieros (94%). El porcentaje más bajo es el de los egresados de magisterio (infantil y primaria) con un 53,6% junto con humanidades (54,1%).

G.7. Egresados universitarios del curso 2009-2010 afiliados a la Seguridad Social por cuenta ajena con jornada laboral tiempo completo cuatro años después de finalizar sus estudios, por ámbito de estudio

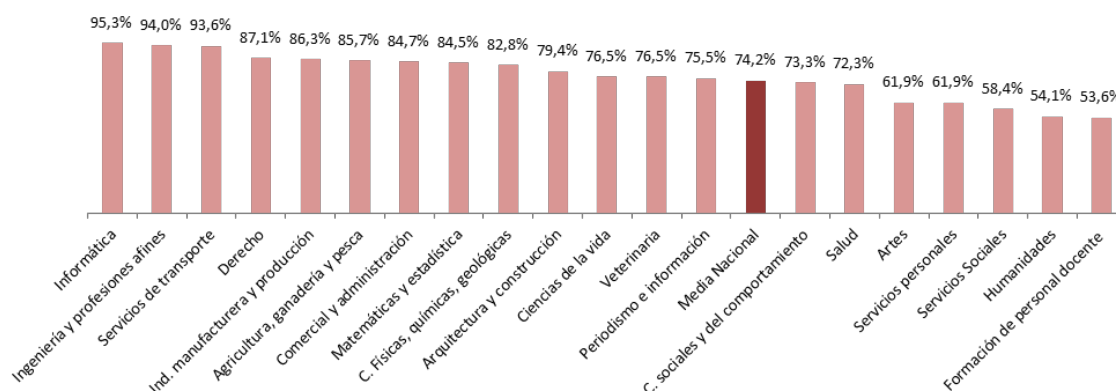

[39] Se observa que ciertos ámbitos cuyos egresados contaban con tasas altas de afiliación, sin embargo, tienen un mayor componente de jornada laboral parcial, este es el caso de salud o de formación de personal docente, éstos eran también los ámbitos que más temporalidad tenían en el trabajo. Sin embargo, en el caso de la jornada laboral debe tenerse en cuenta que la jornada que realiza una persona puede depender de varios factores: por un lado, del tipo de trabajo relacionado con ese ámbito de conocimiento, pues puede ser que ciertos ámbitos sean más proclives, por su propia esencia, a un tipo de jornada o a otra; por otra parte, puede obedecer a la fortaleza o debilidad del propio mercado laboral, y a que tenga o no capacidad para absorber el volumen de egresados anual de ciertos ámbitos y por ello, la oferta de puestos de trabajo sea más favorable a un tipo de jornada o a otro; y por último, debe tenerse en cuenta, que en algunos casos, la jornada laboral responde únicamente a una elección de carácter personal. La combinación de estos tres factores, será, sin lugar a dudas, la que provoque las diferencias de la jornada laboral entre unos ámbitos de conocimiento y otros.

En el anexo IV se puede consultar la información por titulación.

Capítulo V. Grupo de cotización de los egresados universitarios afiliados a la Seguridad Social

1.- Grupo de cotización según el tipo de universidad

[40] Si se distribuye la población universitaria afiliada a la Seguridad Social atendiendo al grupo de cotización al que pertenecen y se agrupan de la siguiente manera:

- Universitario: grupos de cotización relacionados con el nivel de formación superior (ingenieros, licenciados, alta dirección, diplomados e ingenieros técnicos)

- Medio, no manuales: grupos de cotización relacionados con un nivel de formación medio de carácter no manual
- Bajo y manual: No se requiere formación específica y el trabajo es de carácter manual,

se alcanzan los resultados del siguiente cuadro.⁴

C.16. Grupo de cotización de los egresados universitarios del curso 2009-2010 afiliados a la Seguridad Social, los cuatro años siguientes a finalizar sus estudios, por tipo de universidad

	2011			2012			2013			2014		
	Universi- tario	Medio, no manuales	Bajo y manual	Universi- tario	Medio, no manuales	Bajo y manual	Universi- tario	Medio, no manuale	Bajo y manual	Universi- tario	Medio, no manuales	Bajo y manual
Primer y Segundo Ciclo	48,5%	23,1%	28,4%	53,5%	21,3%	25,2%	53,8%	21,1%	25,1%	55,5%	20,1%	24,4%
Total U. Públicas	46,3%	23,5%	30,2%	51,8%	21,5%	26,7%	52,1%	21,3%	26,6%	53,8%	20,3%	25,8%
U. Presencial	46,2%	23,3%	30,4%	51,9%	21,4%	26,7%	52,1%	21,2%	26,7%	53,9%	20,2%	25,9%
U. No Presencial	47,7%	27,0%	25,3%	48,8%	26,3%	24,9%	49,1%	26,6%	24,3%	52,0%	24,9%	23,1%
Total U. Privadas	60,6%	21,1%	18,3%	63,6%	19,9%	16,5%	64,2%	19,8%	16,0%	66,1%	18,8%	15,2%
U. Presencial	64,3%	16,8%	18,9%	67,1%	16,1%	16,8%	67,5%	16,1%	16,4%	69,1%	15,5%	15,4%
U. No Presencial	44,0%	40,5%	15,5%	44,6%	40,9%	14,5%	45,3%	40,8%	13,9%	47,3%	39,2%	13,5%

[41] El 48,5% de los afiliados pertenecen al grupo de cotización universitario y el 28,4% al grupo más bajo, de carácter manual que no requiere formación específica. El porcentaje de los universitarios que ocupan el grupo de cotización más alto sigue una tendencia creciente aunque no especialmente significativa, de manera que cuatro años después de haberse titulado, sólo el 55,5% de los afiliados pertenecen en el grupo de cotización relacionado con el nivel formativo universitario y el 24,4% siguen ocupando trabajos sin requerimiento formativo, es decir, prácticamente 1 de cada 4 titulados universitarios afiliado, a los cuatro años de haberse graduado, está contratado para realizar un trabajo de carácter manual, de baja o escasa cualificación, para el que no se requiere ningún tipo de formación. **Sólo uno de cada dos titulados universitarios afiliados a la Seguridad Social consigue un trabajo acorde con su nivel formativo.**

[42] Del total de estudiantes egresados el 50,6% son licenciados, ingenieros o arquitectos y el 49,4% son diplomados, ingenieros técnicos o arquitectos técnicos. Si se divide el grupo de cotización de los titulados en estos dos niveles, se comprueba que el primer año después de titularse, del total de afiliados en el grupo de cotización más alto, el 40% pertenece al primer grupo, es decir, licenciados, ingenieros y arquitectos y el 60% al segundo grupo, esto pone de manifiesto que se produce una distribución inversa a la de los egresados. Cuatro años después, la proporción se estabiliza en el mismo nivel que el porcentaje de titulados, de manera que el 48% son licenciados, ingenieros o arquitectos y el 52% son diplomados, ingenieros técnicos o arquitectos técnicos. Se podría decir que aquellos afiliados que pertenecen al grupo de cotización más alto (el de universitarios) se distribuyen de acuerdo con el porcentaje de egresados de primer y segundo ciclo del sistema universitario.

⁴ Debe aclararse que se está analizando el grupo de cotización al que deciden adscribir los empleadores los contratos laborales que realizan, y que se entiende que dicha adscripción está relacionada con el tipo de trabajo que se realiza y con el nivel formativo y la cualificación que se precisa para ello.

[43] Se observan diferencias evidentes en cuanto a la naturaleza de la universidad. El primer año en las públicas el 46,3% de los egresados universitarios ocupa un puesto acorde con su nivel formativo y en las privadas el 60,6%, catorce puntos porcentuales más. Cuatro años después, los egresados de las universidades públicas en el grupo de cotización más alto se sitúan en el 53,8% y en las privadas en el 66,1% (trece puntos porcentuales más). Es necesario relacionar estos resultados con los tres factores introducidos en el primer capítulo de este informe.

[44] En el ámbito de las universidades públicas no se aprecian diferencias sustanciales en el porcentaje de egresados en el grupo de cotización más alto entre las universidades presenciales y la no presencial, la UNED, (en el caso de los recién titulados 46,2% en las presenciales y 47,7% en las no presenciales y a los cuatro años 53,9% y 52% respectivamente). Sí se observan, sin embargo, diferencias sustanciales en el ámbito de las universidades privadas entre las presenciales y la no presencial, la UOC. El porcentaje de titulados universitarios en el grupo de cotización más alto, al cuarto año, es del 69,1% en las presenciales frente al 47,3% en las no presenciales; siendo, como ya se sabe, que la tasa de afiliación a la Seguridad Social de los egresados de la universidad privada no presencial se situaba todos los años en torno al 77% (muy por encima de la media). Estos datos son claramente coherentes con el perfil del estudiante de este tipo de universidades: adultos que ya están integrados en el mercado laboral y que pueden estar cursando estudios universitarios para mejorar en su desempeño profesional. Los datos, sin embargo, ponen de manifiesto, que a lo largo de los años, ni mejora su tasa de afiliación ni mejora el tipo de trabajo para el que se les contrata puesto que apenas varía el porcentaje de población que pertenece al grupo de cotización más alto.

2.- Grupo de cotización según la rama de conocimiento y el ámbito de estudio

[45] En el siguiente cuadro se proporciona información del grupo de cotización por rama de enseñanza de los afiliados a la Seguridad Social. Ciencias sociales y jurídicas es la rama con menor porcentaje de afiliados pertenecientes al grupo de cotización de titulados universitarios: en el cuarto año sólo el 44,7%, mientras que el 31,9% realiza trabajos pertenecientes a un grupo de cotización de trabajo manual que no requiere cualificación. Artes y humanidades que era la rama en la que los egresados alcanzaban menores tasas de afiliación, sin embargo, se sitúa mejor que C. sociales y jurídicas, siendo el porcentaje de egresados afiliados que pertenecen al grupo de cotización más elevado del 50,6%.

C.17. Grupo de cotización de los egresados universitarios del curso 2009-2010 afiliados a la Seguridad Social, los cuatro años siguientes a finalizar sus estudios, por rama de enseñanza

	2011			2012			2013			2014		
	Universi- tario	Medio, no manuale	Bajo y manual	Universi- tario	Medio, no manuales	Bajo y manual	Universi- tario	Medio, no manuales	Bajo y manual	Universi- tario	Medio, no manuales	Bajo y manual
Primer y Segundo ciclo	48,5%	23,1%	28,4%	53,5%	21,3%	25,2%	53,8%	21,1%	25,1%	55,5%	20,1%	24,4%
C. Sociales y Jurídicas	37,8%	26,3%	35,8%	42,2%	24,8%	32,9%	42,1%	24,6%	33,3%	44,7%	23,4%	31,9%
Ingeniería y Arquitectura	57,5%	24,3%	18,2%	59,6%	23,5%	16,9%	60,2%	23,6%	16,2%	61,4%	22,4%	16,2%
Artes y Humanidades	42,6%	23,0%	34,4%	46,8%	21,9%	31,4%	47,4%	21,2%	31,4%	50,6%	19,4%	30,0%
Ciencias de la Salud	81,1%	7,3%	11,6%	87,1%	5,4%	7,5%	87,6%	5,3%	7,2%	88,2%	5,0%	6,8%
Ciencias	53,9%	20,2%	25,9%	59,7%	17,5%	22,9%	61,7%	17,3%	21,0%	62,9%	17,0%	20,1%

[46] En una situación completamente opuesta se encuentran los egresados de las titulaciones de la rama de C. de la salud. Son los que consiguen, en mayor proporción, un trabajo acorde con su nivel formativo (88,2%), siendo sólo el 6,8% los que están contratados para realizar trabajos que no requieren ningún tipo de cualificación.

[47] En el siguiente gráfico se presenta el porcentaje de egresados universitarios del curso 2009-2010 que al cuarto año de haberse graduado permanecen en el grupo de cotización más alto.

G.8. Porcentaje de egresados universitarios en el grupo de cotización de la Seguridad Social más alto cuatro años después de finalizar sus estudios, por ámbito de estudio

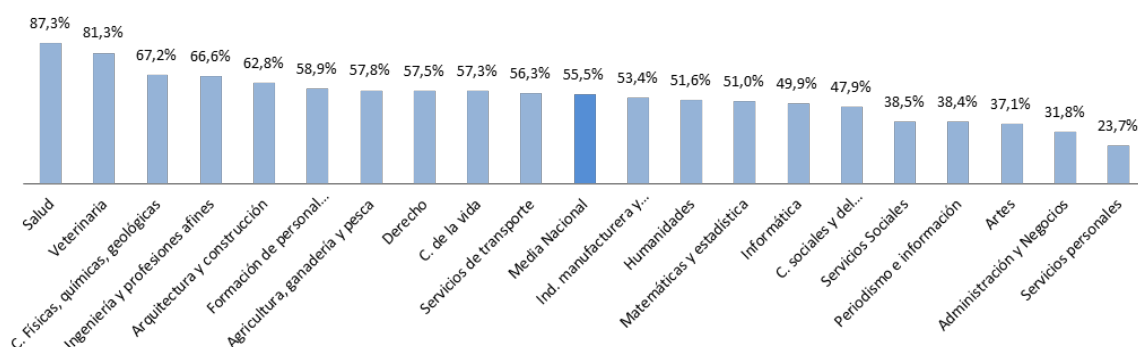

Los egresados de las titulaciones relacionadas con el ámbito de salud y veterinaria son los que en mayor medida encuentran empleos más acordes a su nivel formativo (87,3% y 81,3%), seguidas a distancia, de C. físicas, químicas y geológicas e ingeniería. En el otro extremo, aquellas que tienen más dificultad para encontrar trabajos acordes con su nivel formativo se encuentran turismo, administración y negocios (31,8%), arte (37,1%) y periodismo e información (38,4%). Estos resultados son completamente diferentes de los que se obtienen cuando se analiza el tipo de contrato o la base de cotización. En estos casos se observa que las titulaciones con mayor vocación científica, así como las relacionadas con la enseñanza obtienen peores resultados en términos de temporalidad en el empleo de la base de cotización y sin embargo, como se ve, ocupan en mayor proporción trabajos relacionados con su nivel formativo.

En el anexo V se pueden consultar estos datos por titulación.

3.- Grupo de cotización y nota mínima de acceso a las diferentes titulaciones

[48] Es necesario referirse, de la misma forma que se hizo en el capítulo dedicado a las tasas de afiliación, a las notas de corte de las diferentes titulaciones y el tipo de trabajo que encuentran los estudiantes que cursan esas titulaciones. De nuevo se divide el análisis en dos grupos, por un lado aquellas titulaciones cuyos egresados estarían desempeñando funciones acordes a su nivel formativo y, por otro, aquellos que ocupan trabajos con un grupo de cotización relacionado con el desempeño de funciones de carácter manual, para las que no se requiere cualificación específica.

[49] En el primer grupo se encuentran, entre otros: óptica y optometría con un porcentaje de egresados realizando trabajos acordes a su nivel formativo del 90,6%, y teniendo, los egresados de esta titulación una tasa de afiliación del 84%, al tiempo que su nota de corte era de 5,29 en 2008-09; ingeniería informática con el 60,2% de los egresados ocupando un trabajo acorde a su nivel formativo y siendo su tasa de afiliación del 81,4% y su nota de corte del 5,05; las especialidades de electricidad, electrónica y mecánica de la ingeniería técnica industrial que consiguen que el 60% de sus egresados ocupen puestos acordes, tienen unas tasas de afiliación por encima del 70% y una nota mínima de acceso en torno a 5,2 puntos. Es necesario incluir también en este grupo las titulaciones de física, con un porcentaje de egresados trabajando en puestos acordes a su nivel formativo del 81,8% y una nota de corte de 5,01 puntos (tasa de afiliación 65,7%), matemáticas (el 62,3% están en el grupo de cotización universitario, su tasa de afiliación es del 70,6% y su nota de corte de 5,11) y química, con el 65,1% en ese grupo de cotización, tasa de afiliación del 67,2% y nota de acceso 5,28.

[50] En el segundo grupo se encuentran las titulaciones en las que un alto porcentaje de sus egresados, afiliados a la Seguridad Social, están contratados para realizar trabajos que requieren un nivel de formación inferior al que poseen. En este grupo se encuentran, por ejemplo, publicidad y relaciones públicas, sólo uno de cada tres egresados están dados de alta laboral en un grupo de cotización acorde con su nivel formativo y cuya tasa de afiliación se sitúa por debajo de la media (63,3%), estando, sin embargo, la nota de corte muy por encima de la media (6,28); comunicación audiovisual (el 35,2% de sus titulados realizan trabajos de carácter universitario, la tasa de afiliación es del 54,5% y la nota de corte 6,52); bellas artes (el 36,9% ocupan un puesto de trabajo de acuerdo con su nivel formativo, la tasa de afiliación es del 39,8% y la nota de corte 5,52) y periodismo con el 37,5% de los egresados realizando un trabajo acorde a su nivel formativo, una tasa de afiliación del 58,1% y la nota de corte un 6,36.

Capítulo VI. Base de cotización anual de los egresados universitarios afiliados a la Seguridad Social por cuenta ajena

1.- Base de cotización según el tipo de universidad

[51] La base media de cotización anual de los afiliados a la Seguridad Social por cuenta ajena a tiempo completo se sitúa en 22.578,8 euros y aumenta a lo largo de los años hasta alcanzar 23.735,8 euros, al cuarto año, lo que supone un incremento del 5,1%. En el siguiente cuadro se presentan las bases medias de cotización en los cuatro años siguientes a la graduación. Debe aclararse que se facilitan datos de la base de cotización, no del sueldo o salario que cobran los egresados universitarios⁵.

⁵ La base de cotización de los afiliados a la Seguridad Social está limitada con un valor máximo y mínimo cada año. Las horquillas de valores son las siguientes:

- Año 2010: [738,9; 3.198]
- Año 2011: [748,2; 3.230,1]
- Año 2012: [748,2; 3.265,5]
- Año 2013: [753; 3.425,7]

C.18. Base de cotización de los egresados universitarios del curso 2009-2010 afiliados a la Seguridad Social por cuenta ajena, los cuatro años siguientes a finalizar sus estudios, por tipo de universidad

	2011	2012	2013	2014
Primer y Segundo Ciclo	22.578,8 €	22.738,8 €	23.433,7 €	23.735,8 €
Total U. Públicas	22.064,9 €	22.319,0 €	23.029,4 €	23.326,6 €
U. Presencial	21.755,3 €	22.106,8 €	22.834,6 €	23.152,8 €
U. No Presencial	27.607,8 €	27.703,9 €	28.390,7 €	28.803,1 €
Total U. Privadas	25.285,8 €	25.289,1 €	25.983,2 €	26.534,9 €
U. Presencial	23.616,5 €	23.938,8 €	24.656,7 €	25.274,2 €
U. No Presencial	30.366,9 €	30.541,3 €	31.471,9 €	32.499,2 €

[52] El siguiente gráfico analiza la distribución de los asalariados universitarios a tiempo completo por tramo de base de cotización uno y tres años después de titularse⁶. Se observa una evolución muy suave hacia una ligerísima mejora en las bases de cotización.

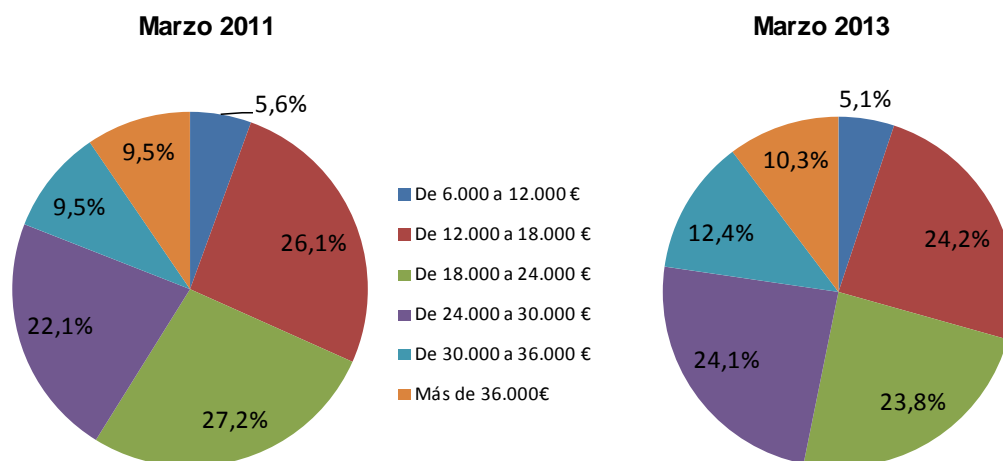

Tal y como se observa en el gráfico, prácticamente uno de cada cuatro universitarios afiliados a la Seguridad Social por cuenta ajena tiene una base de cotización entre 12.000 y 18.000 euros anuales, y más de la mitad ocupa un puesto de trabajo cuya base de cotización es inferior a los

• Año 2014: [753; 3.597]

⁶ Se ha utilizado el año 2013 porque la distribución de las bases de cotización está más consolidadas.

24.000 euros. Tres de cada cuatro universitarios tienen un empleo con base de cotización inferior a 30.000 euros anuales tres años después de su graduación.

[53] En el cuadro anterior se observa que la base de cotización de los egresados de las universidades públicas es menor que la de los de las privadas y esa diferencia se mantiene en el tiempo: al cuarto año los egresados de las públicas tienen una base de cotización media de 23.326,6 euros frente a los 26.534,9 de las privadas. No es necesario volver a referirse a los factores que pueden estar detrás de estos resultados y que ya han sido suficientemente explicados en este estudio.

[54] También se observa diferencia entre los egresados de las universidades presenciales y las no presenciales. La base media de cotización de la UNED al cuarto año es de 28.803,1 euros y la de la OBERTA 32.499,2 euros.

2.- Base de cotización según la rama de conocimiento y el ámbito de estudio

[55] Es interesante analizar la base media de cotización anual de los afiliados a la Seguridad Social por cuenta ajena, por rama de enseñanza. Estos datos se recogen en el siguiente cuadro.

C.19. Base de cotización de los egresados universitarios del curso 2009-2010 afiliados a la Seguridad Social por cuenta ajena, los cuatro años siguientes a finalizar sus estudios, por rama de enseñanza

	2011	2012	2013	2014
Primer y Segundo Ciclo	22.578,8 €	22.738,8 €	23.433,7 €	23.735,8 €
C. Sociales y Jurídicas	22.470,2 €	22.332,6 €	22.710,2 €	22.797,9 €
Ingeniería y Arquitectura	23.084,4 €	23.555,3 €	24.886,0 €	25.737,6 €
Artes y Humanidades	24.207,0 €	22.923,4 €	22.630,9 €	22.105,3 €
Ciencias de la Salud	22.596,9 €	24.422,2 €	25.355,6 €	25.506,4 €
Ciencias	19.357,5 €	18.427,6 €	19.360,3 €	20.406,0 €

Los estudiantes que han finalizado alguna titulación de la rama de ciencias son los que, cuatro años después de su graduación, alcanzan una base de cotización más baja (20.406 euros anuales) frente a los 25.506 y 25.737 euros de los titulados en C. de la salud o en ingeniería y arquitectura.

[56] En el siguiente gráfico se incluye el porcentaje de afiliados que cuatro años después de finalizar sus estudios tienen un trabajo cuya base de cotización es superior a 30.000 euros anuales. Claramente por encima de la media se sitúa matemáticas y estadística con el 37,6% (C. actuariales y financieras el 46,5%), seguido de ingeniería, derecho y salud.

G.10. Egresados universitarios del curso 2009-2010 afiliados a la Seguridad Social por cuenta ajena con base de cotización superior a 30.000 euros cuatro años después de finalizar sus estudios, por ámbito de estudio

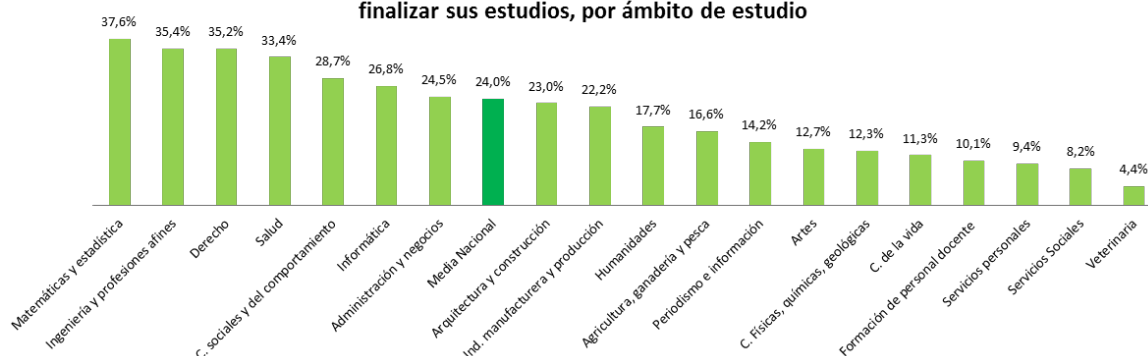

Vuelve de nuevo a observarse un comportamiento similar al ya analizado con el indicador de tipo de contrato: aquellas titulaciones con mayor vocación científica o de formación, y que pueden contribuir de forma más decisiva al desarrollo tecnológico y económico, como son ciencias de la vida, física, química y geológicas, o formación de personal docente tienen una base de cotización más baja (mayor porcentaje de afiliados con base de cotización por debajo de 30.000 euros), y sin embargo, las relacionadas con ingeniería, derecho, ciencias sociales y del comportamiento y administración y negocios alcanzan un mayor porcentaje de egresados con base de cotización superior a los 30.000 euros.

Capítulo VII. Situación laboral de los egresados universitarios antes de finalizar sus estudios

[57] En este capítulo se analiza la situación de los egresados universitarios que estaban en alta laboral en la Seguridad Social en el año 2010, antes de finalizar sus estudios. En los siguientes cuadros se presenta la distribución de este colectivo por tipo de universidad y rama de enseñanza. Los datos que se obtienen en este capítulo son de gran interés ya que permiten realizar un seguimiento de los egresados que estaban afiliados antes de finalizar sus estudios y su evolución en el mercado laboral una vez han concluido su carrera universitaria.

[58] Tal y como se muestra en el siguiente cuadro, el 26,4% de los egresados universitarios del curso 2009-2010 estaban afiliados en marzo de 2010, es decir, antes de haberse titulado, esto es, **uno de cada cuatro universitarios está afiliado a la Seguridad Social antes de finalizar sus estudios**. En las universidades públicas el porcentaje es inferior al de las privadas (25,3% frente a 34,1%). La diferencia principal se observa entre las universidades presenciales y las no presenciales: las primeras, tanto públicas como privadas, se encuentran por debajo del 30% mientras que la UNED se sitúa en el 56,1% y la OBERTA en el 76,5%.

C.20. Situación laboral de los egresados universitarios que estaban de alta laboral en la Seguridad Social en el año 2010, por tipo de universidad

	Tasa de afiliación	Tipo de contrato		Jornada laboral			Grupo de cotización		
		Indefinido	Temporal	Tiempo completo	T.P.: más de media jornada	T.P.: menos de media jornada	Universitario	Medio, no manuales	Bajo y manual
Primer y Segundo Ciclo	26,4%	53,9%	46,1%	60,6%	18,1%	21,3%	35,4%	27,6%	37,0%
Total U. Públicas	25,3%	52,5%	47,5%	59,3%	18,7%	22,0%	32,7%	27,9%	39,3%
U. Presencial	24,3%	51,6%	48,4%	57,5%	19,3%	23,2%	31,9%	28,0%	40,1%
U. No Presencial	56,1%	69,2%	30,8%	85,7%	9,7%	4,6%	45,6%	26,9%	27,5%
Total U. Privadas	34,1%	61,3%	38,7%	67,5%	15,3%	17,2%	48,7%	25,9%	25,4%
U. Presencial	28,0%	52,5%	47,5%	57,1%	19,2%	23,7%	51,5%	20,0%	28,5%
U. No Presencial	76,5%	84,2%	15,8%	92,3%	6,0%	1,7%	41,7%	40,8%	17,5%

[59] Estos datos son de gran interés y deben ser tenidos en cuenta para explicar ciertos aspectos que se han analizado en este estudio, entre otros, las diferentes tasas de afiliación que se observan en las universidades no presenciales a partir del momento de la graduación (en torno al 59,5% en la UNED y al 77,5% en la OBERTA mantenida a lo largo de los cuatro años).

C.21. Situación laboral de los egresados universitarios que estaban de alta laboral en la Seguridad Social en el año 2010, por rama de conocimiento

	Tasa de afiliación	Tipo de contrato		Jornada laboral			Grupo de cotización		
		Indefinido	Temporal	Tiempo completo	T. P.: más de media jornada	T. P.: menos de media jornada	Universitario	Medio, no manuales	Bajo y manual
Primer y Segundo Ciclo	26,4%	53,9%	46,1%	60,6%	18,1%	21,3%	35,4%	27,6%	37,0%
C. Sociales y Jurídicas	29,9%	53,1%	46,9%	56,9%	19,4%	23,7%	29,7%	29,2%	41,1%
Ingeniería y Arquitectura	25,9%	59,7%	40,3%	79,2%	10,6%	10,1%	47,2%	27,7%	25,0%
Artes y Humanidades	24,7%	49,0%	51,0%	52,8%	21,4%	25,8%	40,6%	23,7%	35,7%
Ciencias de la Salud	15,1%	48,7%	51,3%	50,2%	23,5%	26,3%	42,7%	19,0%	38,4%
Ciencias	20,4%	52,0%	48,0%	53,9%	21,5%	24,6%	40,6%	23,4%	36,0%

[60] La rama con mayor porcentaje de estudiantes afiliados antes de finalizar sus estudios es C. sociales y jurídicas, el 30%. En la rama de C. de la salud este porcentaje se reduce a la mitad (15,1%), resultados vinculados al perfil del tipo de estudios adscritos a cada rama. Si se relaciona con las tasas de afiliación que se alcanzan después de finalizar los estudios, se observa que los egresados de la rama de ciencias sociales y jurídicas son los que cuatro años después de finalizar los estudios alcanzan unas tasas de afiliación por debajo de la media (63,8% frente a 64,4% de la media), muy por debajo de C. de la salud (71,4%).

[61] Del 26,4% de egresados que estaban afiliados antes de finalizar sus estudios, el 53,9% tienen un trabajo indefinido; y el 60,6% tiene un trabajo con jornada completa mientras que el 21,3% tienen una jornada laboral inferior a 20 horas.

[62] En cuanto a los grupos de cotización, el 35,4% tienen un trabajo acorde al nivel universitario, el 27,6% tienen un trabajo para el que se requiere un nivel medio de cualificación y el 37% están contratados para realizar trabajos manuales para los que no se requiere ningún tipo de formación. **Prácticamente uno de cada cuatro egresados universitarios están afiliados a la Seguridad Social antes de concluir los estudios y más de la mitad tienen un trabajo indefinido, aunque dos de cada tres están contratados para desempeñar funciones que requieren un nivel de cualificación medio o bajo.**

[63] Para poder realizar un análisis más preciso es necesario analizar de forma aislada la cohorte de población que antes de finalizar la universidad ya estaba afiliado a la Seguridad Social. En la siguiente tabla se proporciona información de la tasa de afiliación durante los cuatro años posteriores a la obtención del título y exclusivamente referida a la población que ya estaba trabajando previamente.

C.22. Tasa de afiliación de los egresados universitarios del curso 2009-2010 que estaban de alta laboral en la Seguridad Social en el año 2010, por tipo de universidad

	2011	2012	2013	2014
Primer y Segundo Ciclo	82,5%	81,7%	80,4%	81,7%
Total U. Públicas	81,4%	80,9%	79,5%	81,0%
U. Presencial	80,6%	80,2%	79,0%	80,5%
U. No Presencial	93,1%	90,0%	87,8%	87,2%
Total U. Privadas	87,9%	86,1%	84,7%	85,2%
U. Presencial	85,5%	84,1%	82,4%	83,2%
U. No Presencial	94,3%	91,3%	90,5%	90,3%

[64] Así pues se observa que la tasa de afiliación de esta población ha caído en los años inmediatamente posteriores a su titulación, y que ya en 2014 se está observando un ligero repunte que sitúa de nuevo la tasa de afiliación en los niveles de 2012. Para evitar que se extraigan conclusiones erróneas es necesario contextualizar estos datos y compararlos con la tasa de paro de la población joven, entre 25 y 30 años durante este periodo.

Tasa de paro de la población entre 25 y 30 años

	2011	2012	2013	2014 ⁽¹⁾
Tasa de paro	25,60%	30,53%	32,24%	30,45%

⁽¹⁾ Datos INE. Se ha calculado la media aritmética de la tasa de paro de los dos primeros trimestres

Se comprueba que la tasa de paro aumenta en el mismo periodo en el que la tasa de afiliación de esta población universitaria disminuye, observándose un claro repunte en el año 2014 que sitúa la tasa de paro en niveles similares a los de 2012, esto es, el mismo efecto que se ha observado con la tasa de afiliación.

[65] Por todo lo anterior, es evidente que el descenso observado en la tasa de afiliación de este grupo de población obedece casi exclusivamente a la situación del mercado de trabajo y a la crisis económica que se ha vivido estos años. Es importante, sin embargo, tener en cuenta que la pérdida de afiliados a la Seguridad Social es más lenta que el incremento de la tasa de desempleo de los jóvenes: mientras que la tasa de desempleo en estos cuatro años ha aumentado un 18,9% para la población joven entre 25 y 30 años, la tasa de afiliación a la Seguridad Social de los universitarios que ya estaban trabajando ha descendido sólo un 0,97%. Estos datos tienen orígenes diferentes y por tanto no deben compararse entre sí en términos estrictos, pero sí ponen de manifiesto cómo la crisis económica, que ha afectado a todos los colectivos, sin embargo lo ha hecho en menor medida a los universitarios. Otra cuestión diferente a tener en cuenta es el tipo de trabajo al que acceden los universitarios, la calidad del mismo y la adecuación con su nivel formativo. **En términos generales se observa que los estudiantes que estaban afiliados antes de finalizar sus estudios siguen en el mercado laboral aunque quizá con empleos que requieren una menor cualificación que la que ellos han obtenido tras la titulación.**

[66] En el siguiente cuadro se presentan los datos por rama de enseñanza. Aunque la tasa de afiliación global disminuye, sin embargo, hay dos ramas que mejoran su tasa de afiliación en este periodo: C. de la salud que pasa de 82% en 2011 a 84% en 2014 y ciencias, que aunque tiene un crecimiento menor, pasa de 78,2% en 2011 a 78,9% en 2014. Artes y humanidades, cuyos egresados tienen la tasa de afiliación más baja, disminuye el número de inscritos a la Seguridad Social, pero en un porcentaje inferior a la media. Ciencias sociales y jurídicas disminuye su tasa de afiliación en el mismo porcentaje que la media, aproximadamente un 1% en todo el periodo. Lógicamente, provocado por la crisis de la construcción, es la rama de ingeniería y arquitectura la que más sufre en este periodo viendo disminuir la tasa de afiliación un 2,6%.

C.23. Tasa de afiliación de los egresados universitarios del curso 2009-2010 que estaban de alta laboral en la Seguridad Social en el año 2010, por rama de conocimiento

	2011	2012	2013	2014
Primer y Segundo Ciclo	82,5%	81,7%	80,4%	81,7%
C. Sociales y Jurídicas	82,7%	82,0%	80,8%	81,9%
Ingeniería y Arquitectura	84,8%	83,1%	81,2%	82,6%
Artes y Humanidades	76,8%	75,3%	74,2%	76,0%
Ciencias de la Salud	82,0%	82,6%	82,2%	84,0%
Ciencias	78,2%	79,8%	77,3%	78,9%

[67] En los siguientes cuadros se proporciona información sobre la evolución del tipo de contrato de la población universitaria que ya se encontraba de alta por cuenta ajena en la Seguridad Social antes de titularse.

C.24. Tipo de contrato de los egresados universitarios del curso 2009-2010 que estaban de alta laboral en la Seguridad Social en el año 2010, por tipo de universidad

	2010		2011		2012		2013		2014	
	Indefinido	Temporal	Indefinido	Temporal	Indefinido	Temporal	Indefinido	Temporal	Indefinido	Temporal
Primer y Segundo Ciclo	53,9%	46,1%	63,8%	36,2%	65,5%	34,5%	68,1%	31,9%	66,1%	33,9%
Total Públicas	52,5%	47,5%	63,0%	37,0%	65,0%	35,0%	67,6%	32,4%	65,6%	34,4%
Presencial	51,6%	48,4%	62,3%	37,7%	64,4%	35,6%	67,1%	32,9%	65,1%	34,9%
No Presencial	69,2%	30,8%	74,5%	25,5%	74,6%	25,4%	76,3%	23,7%	74,6%	25,4%
Total Privadas	61,3%	38,7%	67,4%	32,6%	68,4%	31,6%	70,4%	29,6%	68,6%	31,4%
Presencial	52,5%	47,5%	59,6%	40,4%	60,9%	39,1%	63,6%	36,4%	62,1%	37,9%
No Presencial	84,2%	15,8%	85,6%	14,4%	85,7%	14,3%	85,9%	14,1%	83,7%	16,3%

[68] El porcentaje de contratos indefinidos aumenta a lo largo de los años pasando del 53,9% antes de concluir los estudios al 66,1% cuatro años después de finalizarlos, mucho más alto que el que alcanza el total de egresados universitarios a los cuatro años de haberse titulado, que se situaba, según ya se ha visto, en el 50,7%. Estos datos ponen de manifiesto que los estudiantes que ya estaban en alta laboral en la Seguridad Social antes de concluir sus estudios consiguen un porcentaje de empleo indefinido sustancialmente más altas que los que no trabajaban.

[69] El cuadro siguiente muestra la evolución del grupo de cotización al que pertenecen los universitarios que ya estaban incorporados en el mercado laboral, afiliados a la Seguridad Social, antes de finalizar sus estudios. En primer lugar se observa cómo el porcentaje de los egresados que pertenecen al grupo de cotización más alto aumenta con los años: antes de egresar el 35,4% realiza un trabajo relacionado con el nivel de cualificación universitaria y cuatro años después, este porcentaje se sitúa en el 51,4%.

El porcentaje de los que estaban contratados para realizar un trabajo para el que no se requiere ningún tipo de cualificación antes de egresar eran el 37%, y cinco años después, en 2014, el porcentaje se sitúa en el 23,2%. Aunque estos datos ponen de manifiesto que se produce una clara mejoría en cuanto al tipo de trabajo que ocupan los egresados universitarios después de finalizar sus estudios, sin embargo, los niveles alcanzados por los universitarios que trabajaban antes de concluir sus estudios son inferiores a los de la media: si se analiza el conjunto de afiliados, el 55,5% de ellos llegan a 2014 con un trabajo acorde a su nivel formativo, cuatro puntos porcentuales por encima del nivel alcanzado por los que estaban trabajando antes de egresar. Estos hechos pueden deberse a un cierto acomodo al puesto de trabajo que se ocupaba antes de finalizar los estudios, quizá producido por la crisis económica que se está viviendo en los últimos años.

C.25. Grupo de cotización de los egresados universitarios del curso 2009-2010 que estaban de alta laboral en la Seguridad Social en el año 2010, por tipo de universidad

	2010		2011		2012		2013		2014	
	Univer- sitario	Bajo y manual	Univer- sitario	Bajo y manual	Univer- sitario	Bajo y manual	Univer- sitario	Bajo y manual	Univer- sitario	Bajo y manual
Primer y Segundo Ciclo	35,4%	37,0%	45,1%	28,0%	48,6%	25,2%	49,3%	24,4%	51,4%	23,2%
Total U. Públicas	32,7%	39,3%	42,4%	30,2%	45,8%	27,5%	46,6%	26,7%	48,7%	25,3%
U. Presencial	31,9%	40,1%	41,9%	30,7%	45,6%	27,7%	46,4%	26,9%	48,5%	25,5%
U. No Presencial	45,6%	27,5%	48,1%	24,6%	48,8%	24,2%	49,0%	23,4%	51,0%	22,6%
Total U. Privadas	48,7%	25,4%	57,6%	17,4%	61,7%	14,5%	62,3%	13,9%	64,6%	12,7%
U. Presencial	51,5%	28,5%	63,5%	18,5%	68,9%	15,1%	69,7%	14,3%	72,1%	12,8%
U. No Presencial	41,7%	17,5%	43,9%	14,8%	44,8%	13,3%	45,0%	13,0%	47,2%	12,5%

C.26. Grupo de cotización de los egresados universitarios del curso 2009-2010 que estaban de alta laboral en la Seguridad Social en el año 2010, por rama de conocimiento

	2010		2011		2012		2013		2014	
	Univer- sitario	Bajo y manual	Univer- sitario	Bajo y manual	Univer- sitario	Bajo y manual	Univer- sitario	Bajo y manual	Univer- sitario	Bajo y manual
Primer y Segundo Ciclo	35,4%	37,0%	45,1%	28,0%	48,6%	25,2%	49,3%	24,4%	51,4%	23,2%
C. Sociales y Jurídicas	29,7%	41,1%	37,7%	32,8%	41,5%	29,9%	42,1%	29,1%	44,6%	27,5%
Ingeniería y Arquitectura	47,2%	25,0%	56,8%	16,7%	59,5%	14,5%	60,2%	14,0%	61,1%	13,5%
Artes y Humanidades	40,6%	35,7%	47,5%	29,8%	49,3%	27,8%	49,7%	27,3%	51,7%	26,4%
Ciencias de la Salud	42,7%	38,4%	68,1%	19,8%	73,7%	15,5%	75,4%	14,4%	77,2%	12,8%
Ciencias	40,6%	36,0%	52,6%	24,5%	55,5%	23,1%	57,4%	21,2%	59,0%	20,4%

[70] Los egresados de las titulaciones relacionadas con la rama de ciencias sociales y jurídicas son los que ocupan puestos que requieren menor cualificación. El 29,7% pertenece al grupo de cotización universitario antes de titularse y cuatro años después de finalizar sólo consiguen mejorar hasta el 44,6% con un trabajo acorde a su formación. Estos son, sin lugar a dudas, los egresados que peor se encuentran de todas las ramas, siendo, sin embargo el colectivo más numeroso que aparece afiliado antes de finalizar (el 61,6%). Se observa una mínima mejoría en cuanto a la adecuación del trabajo a su nivel formativo después de concluir sus estudios. Sin lugar a dudas afectado por la situación del mercado laboral debido a la crisis económica. Sin embargo, este efecto, no se aprecia en otras ramas de enseñanza que también han sido claramente afectadas por la crisis, especialmente por la de la construcción, como son ingeniería o arquitectura.

[71] Frente a ellos, los que mejoran sus condiciones de una forma más significativa, quizá no en cuanto a seguridad en el empleo, pero sí en términos de encontrar un empleo acorde con su nivel formativo son los egresados de las titulaciones relacionadas con la rama de C. de la salud, que mejoran 34,5 puntos porcentuales, pasando del 42,7% con trabajo con grupo de cotización universitario antes de finalizar sus estudios al 77,2% cuatro años después de terminar. No obstante, debe tenerse en cuenta que se trata de titulaciones muy específicas, muy vocacionales y que además, en el caso concreto de medicina, esta titulación está afectada por la posterior etapa de formación especializada, con los efectos que ello tiene en términos de empleo y altas en la Seguridad Social.

[72] También se observa una mejoría significativa, aunque en mucha menor medida, en ciencias, que pasa de un 40,6% con trabajo acorde a su nivel universitario antes de finalizar los estudios a un 59% cuatro años después. La rama que, aunque no se sitúa en los peores niveles en 2014, sin embargo menos mejora su capacidad para encontrar trabajo cualificado acorde con su nivel formativo es artes y humanidades.

Conclusiones

[1] Se ha llevado a cabo el estudio de la cohorte de egresados universitarios del curso 2009-2010 a partir de la información de la que dispone la Seguridad Social. Este estudio se articula en diferentes fases, y en este documento se presenta la primera, que está referida a los egresados de primer y segundo ciclo. Se ha trabajado con una población total de 190.749 estudiantes. Se realiza un análisis de carácter transversal de la situación de estos egresados universitarios en la Seguridad Social. La fecha fija de análisis es 23 de marzo de los cuatro años siguientes a la finalización de los estudios.

[2] La tasa de afiliación (altas en la Seguridad Social) de los egresados universitarios un año después de finalizar los estudios es del 43,4% y cuatro años después es del 64,4%, es decir, 20 puntos porcentuales superior.

[3] Las universidades públicas el primer año muestran una tasa de afiliación inferior a las privadas, aunque esta diferencia se va acortando con el paso de los años, y podría estar relacionada con los siguientes factores ya analizados en el primer capítulo del documento:

- La oferta de titulaciones universitarias es diferente entre universidades públicas y privadas. Las públicas ofertan en mayor número titulaciones cuya tasa de afiliación es relativamente baja.
- El origen socioeconómico de los estudiantes que acceden a un tipo de universidad u otro es diferente, como ponen de manifiesto los cuadros referidos a los estudios del padre y la madre y al tipo de ocupación laboral que realizan.
- Una buena parte de las universidades privadas proceden del ámbito empresarial, lo que en buena medida contribuye a una relación más intensa entre la universidad y la empresa.

[4] Se observa una diferencia considerable entre las tasas de afiliación de las universidades presenciales y las no presenciales. Estos resultados obedecen principalmente al tipo de estudiantes que acceden a unas universidades y a otras: las no presenciales, en mayor porcentaje, cuentan con estudiantes más mayores que ya están incorporados al mercado laboral antes de finalizar sus estudios, y precisamente por este motivo eligen universidades de carácter no presencial.

[5] Antes de comenzar a analizar los datos de inserción es necesario tener en cuenta la siguiente información relativa al acceso al sistema universitario:

- En el curso 2009-2010, el 28,7% de las titulaciones universitarias tenían menos de 50 estudiantes de nuevo ingreso, y prácticamente 1 de cada 2 tenía menos de 75 estudiantes (47,7%).
- La media de la nota mínima de acceso en todos los centros propios de las facultades y escuelas universitarias en el curso 2008-09 era de 5,45 puntos. En el 72,2% de las titulaciones se podía acceder con una nota inferior a 5,5 puntos, esto es, a 3 de cada 4 titulaciones se accedía con menos de 5,5 puntos. Al 62% de ellas se entraba con un 5.

[6] Uno de cada dos titulados universitarios (54,3%) son de la rama de C. sociales y jurídicas y sin embargo, su tasa de afiliación está en torno a la media el primer año y por debajo de ella el cuarto (63,8% frente a 64,4% de media). La rama con peor inserción laboral en el mercado de trabajo es artes y humanidades, que al cuarto año tiene una tasa de afiliación del 48,8%. C. de la salud es la que alcanza las tasas de afiliación más altas (71,4% al cuarto año), aunque quizá estén sesgadas por la especificidad de la titulación de medicina y la necesidad de realizar la especialización. Ingeniería y arquitectura, a pesar de la crisis económica de esta etapa, alcanza unas tasas de afiliación del 67,2%. La rama de ciencias alcanza unas tasas de afiliación en torno a la media nacional, pero debe tenerse en cuenta que se trata de una rama muy centrada en la vocación investigadora, como demuestra el hecho de que el 30% de las tesis que se leen sean de este campo científico, por lo que muchos titulados universitarios de esta rama continúan su proceso formativo. Concretamente, el 57,2% de los egresados de esta cohorte siguen estudiando en 2011.

[7] En el análisis por ámbito de estudio se observa que ciertos ámbitos son los que alcanzan tasas de afiliación más altas, tanto el primer año después de finalizar, como los años siguientes. En este grupo se incluye: informática, las ingenierías, administración y negocios y formación del personal docente. Por otra parte, existe un conjunto de ámbitos de estudio que año tras año mantienen las tasas de afiliación más bajas, este es el caso de artes y humanidades.

[8] El análisis evidencia cierto desequilibrio entre las carreras más demandadas por los universitarios y la tasa de afiliación. En primer lugar, se diferencia un grupo de titulaciones que tienen tasas de afiliación altas y sin embargo, su nota de corte (el resultado de la demanda de los estudiantes y la oferta de plazas las universidades) está por debajo de la media, por ejemplo óptica y optometría, administración y dirección de empresas, matemáticas, química, las relacionadas con informática y con ciertas especialidades de ingeniería técnica industrial (eléctrica, electrónica y mecánica). En el otro extremo se encuentran las titulaciones que son ampliamente demandadas por los estudiantes y sin embargo su tasa de afiliación está por debajo de la media, por ejemplo: publicidad y relaciones públicas, comunicación audiovisual, bellas artes y periodismo. Prácticamente todas ellas con notas de corte más de un punto por encima de la media y con tasas de afiliación por debajo de la media, y en algunos casos, por debajo incluso del 50%.

[9] El porcentaje de autónomos afiliados a la Seguridad Social es del 7% el primer año y el 10,3% cuatro años después. Estos datos ponen de manifiesto que, a efectos de los registrados en la Seguridad Social, uno de cada 10 universitarios trabaja por cuenta propia.

[10] Por ramas de conocimiento, sorprende que sea precisamente la rama de C. sociales y jurídicas, por el tipo de estudios que incorpora, relacionados en buena medida con el ámbito empresarial, el comercio y los negocios, la rama con menor porcentaje de autónomos (8,7% a los cuatro años).

[11] Los datos por tipo de contrato ponen de manifiesto que sólo uno de cada dos afiliados por cuenta ajena tiene trabajo indefinido, sin que se note mejora sustancial a lo largo de los años: el primer año después de egresar, el 48,2% tiene contrato indefinido y cuatro años después el 50,7%. Se observan ligeras diferencias entre universidades públicas y privadas y sobre todo entre universidades presenciales y no presenciales, debido principalmente al alto porcentaje de

estudiantes de las no presenciales que ya estaban incorporados al mercado laboral antes de concluir sus estudios.

[12] Ingeniería y arquitectura es la rama con mayor número de contratos indefinidos (61,9% al cuarto año) seguida de C. sociales y jurídicas (52,2%). Ciencias de la salud cuenta sólo con un 33,8% de contratos indefinidos (en parte debido a la situación de medicina y de los residentes médicos) y ciencias con el 41,8%. En el análisis por ámbito de estudio los resultados son todavía más concluyentes: informática, derecho, administración y negocios y matemáticas (especialmente por la titulación de C. actuariales, cuya tasa de contratos indefinidos el cuarto año es del 84,9%) agrupan las titulaciones con mayor nivel de empleo indefinidos (en torno al 70%), mientras que las relacionadas con salud, formación de profesorado de infantil y primaria, y todas aquellas vinculadas especialmente a la investigación y el desarrollo tecnológico, que son las que pueden contribuir de una forma más decidida al crecimiento económico de un país, son las que tienen mayores niveles de temporalidad en el empleo, este es el caso de C. físicas, químicas y geológicas, C. de la vida, salud y formación de personal docente (todas ellas con un porcentaje de trabajo indefinido cercano al 30%).

[13] Los datos, además, ponen de manifiesto que en aquellas titulaciones en las que hay más empleo y mayores tasas de afiliación, el tipo de empleo es más estable y mayor el porcentaje de contratos de carácter indefinido.

[14] El tipo de jornada, tiempo completo o tiempo parcial, tampoco sufre grandes variaciones a lo largo de los años: en 2011 el porcentaje de afiliados por cuenta ajena a tiempo completo es del 67,7% y cuatro años después es del 74,2%. Debe tenerse en cuenta que en lo relativo a la jornada laboral, además de factores relacionados con el mercado laboral, el tipo de trabajo y el área de conocimiento de que se trate, hay que considerar también como un factor explicativo la propia elección personal de cada uno.

[15] A través del grupo de cotización se pueden extraer ciertas conclusiones sobre la sobrecualificación o, en su caso, el subempleo de los egresados universitarios en el mercado laboral, y, al menos, acercarse a la idea dimensional de este fenómeno. El primer año después de finalizar los estudios, el 48,5% de los egresados ocupan un puesto acorde a su nivel formativo. Cuatro años después, el porcentaje apenas aumenta, situándose en el 55,5%. Es decir, sólo uno de cada dos titulados universitario, que están afiliados a la Seguridad Social, ocupa un puesto de trabajo acorde a su nivel formativo, y prácticamente uno de cada cuatro está contratado para realizar trabajos de carácter manual para los que no se requiere ningún tipo de cualificación.

[16] Sí se aprecian diferencias significativas entre las universidades públicas y las privadas (al cuarto año el 53,8% de los egresados de las públicas y el 66,1% de las privadas ocupan trabajos acordes con su nivel formativo). De nuevo, cabe decir, que estos datos están afectados por los tres factores explicados anteriormente, relativos a la diferente oferta de titulaciones, al origen socioeconómico de los estudiantes y a la vinculación de la universidad con el ámbito empresarial.

[17] Los egresados de la rama de C. sociales y jurídicas son los que en menor proporción realizan trabajos acordes con su nivel formativo, sólo el 44,7%, por debajo incluso que artes y

humanidades (50,6%), que es la rama cuyos egresados alcanzan peores tasas de afiliación. Es decir, los egresados de C. sociales y jurídicas, que representan a uno de cada dos titulados universitarios, logran unas tasas de afiliación cercanas a la media (por debajo de ella en el cuarto año) y presentan una probabilidad más elevada que el resto de egresados de ocupar puestos de trabajo que están por debajo de su nivel de cualificación.

[18] De nuevo, teniendo en cuenta el grupo de cotización, se observa un desajuste importante entre el tipo de formación que demanda el mercado de trabajo y la elección formativa realizada por los estudiantes. Los egresados de ciertas titulaciones universitarias que mantienen notas de corte más bajas, sin embargo son los que alcanzan las tasas de afiliación más altas y los que tienen mayor probabilidad de ser contratados para realizar trabajos acordes con su nivel formativo, es el caso de informática, ingeniería industrial en alguna especialidad, matemáticas, física, química. En el otro extremo, ciertas titulaciones con alta nota de corte que sin embargo, conducen a bajas o medias tasas de afiliación y a una baja probabilidad de encontrar un trabajo acorde con su nivel formativo. En este grupo se encuentran todas aquellas titulaciones relacionadas con la comunicación y los medios audiovisuales.

[19] La base de cotización de los egresados universitarios el cuarto año se sitúa en 23.735,8 euros. No se incrementa significativamente respecto al primer año. Es necesario contextualizar estos datos en un periodo de crisis económica y por tanto de aumento de la tasa de paro y bajo o inexistente crecimiento salarial. Se observa alguna diferencia por tipo de universidad pública-privada y presencial-no presencial que obedece a los factores mencionados anteriormente.

[20] De nuevo se vuelve a observar un comportamiento diferente por tipos de estudios: mientras que las ingenierías, derecho, administración y negocios, ciencias sociales, entre otras, son las que tienen un mayor porcentaje de egresados que el cuarto año tienen una base de cotización superior a 30.000 euros; formación de profesorado, c. de la vida, c. físicas, químicas y geológicas son las que alcanzan el menor porcentaje de titulados con base de cotización superior a ese nivel.

[21] El 26,4% de los egresados universitarios estaba afiliado a la Seguridad Social antes de finalizar sus estudios. En definitiva, uno de cada cuatro titulados universitarios está de alta laboral en la Seguridad Social antes de finalizar sus estudios. De ellos el 53,9% tiene contrato indefinido y el 60,6% realizan su trabajo a jornada completa. El 35,4% realizan trabajos acordes al nivel universitario.

[22] Por rama de conocimiento, prácticamente uno de cada tres egresados de C. sociales y jurídicas trabaja antes de concluir sus estudios frente a uno de cada cuatro de ingeniería y arquitectura, uno de cada cinco de ciencias y uno de cada seis de C. de la salud. Precisamente, los de C. sociales y jurídicas que son los que en mayor proporción participan en el mercado laboral antes de finalizar sus estudios, son los que en menor porcentaje ocupan puestos de trabajo para los que se requiere una cualificación más alta, sólo uno de cada tres pertenece al grupo de cotización universitario.

[23] Si se analiza la evolución en el mercado de trabajo de este grupo de población que trabajaba antes de concluir sus estudios, se observa, que su tasa de afiliación ha disminuido un 0,97% en los cuatro años siguientes, muy por debajo del aumento de la tasa de paro joven

(18,9%). Es decir, estos universitarios han conseguido mantener sus empleos en mayor medida que el resto de población joven. Estos datos ponen de manifiesto la protección que genera en términos de probabilidad de desempleo poseer nivel formativo universitario, aun a costa de ocupar puestos de trabajo que requieren un nivel de cualificación inferior al que poseen los universitarios.

[24] El porcentaje de contratos indefinidos que tiene esta población el cuarto año después de concluir sus estudios es claramente superior al de la media (66,1% frente a 50,7% para el total poblacional).

[25] Sin embargo, si se analiza el tipo de trabajo que realiza la población de alta laboral en la Seguridad Social antes de concluir sus estudios, se observa que a los cuatro años, sólo el 51,4% ocupa trabajos acordes con el nivel formativo que poseen. Cuando se analiza la población afiliada total, este porcentaje es más alto situándose en el 55,5%. Estos datos ponen de manifiesto que los estudiantes que tenían trabajo antes de finalizar sus estudios, continúan en general trabajando en empleos con contrato indefinido, pero que requieren un nivel formativo inferior al que poseen. Se aprecia quizá cierta incapacidad de mejorar la situación laboral previa a la finalización de sus estudios, provocado, posiblemente, por el difícil periodo económico que se ha vivido estos años analizados.

[26] Si estos resultados se analizan por rama, este efecto se evidencia claramente entre los egresados de la rama de C. de la salud y de ciencias: cuatro años después de finalizar los estudios, mientras que en el total de afiliados a la Seguridad Social de la rama de C. de la salud el 88,2% realiza un trabajo acorde con su nivel formativo, entre los que estaban afiliados antes de finalizar este porcentaje se reduce once puntos porcentuales, hasta el 77,2%. En ciencias el efecto es menor: el 62,9% del total poblacional de la rama realiza trabajo acorde con su nivel formativo el cuarto año y para los que trabajaban antes de finalizar la universidad el 59%.

ANEXO I. Tasa de afiliación a la Seguridad Social de los egresados universitarios del curso 2009-2010 los cuatro siguientes a finalizar sus estudios.

Anexo I. Tasa de afiliación a la Seguridad Social de los egresados universitarios del curso 2009-2010 los cuatro siguientes a finalizar sus estudios

	Primer y Segundo Ciclo				
	Número de egresados	2011	2012	2013	2014
Media Nacional	190.749	43,4%	55,6%	58,6%	64,4%
Arquitecto	2.859	27,8%	35,9%	37,3%	43,9%
Arquitecto Técnico	3.267	37,2%	44,2%	46,7%	55,3%
D. en Biblioteconomía y Documentación	344	40,1%	48,5%	56,4%	57,0%
D. en Ciencias Empresariales	10.108	43,8%	52,1%	58,2%	66,8%
D. en Educación Social	3.116	54,9%	57,9%	57,9%	62,0%
D. en Enfermería	9.307	48,9%	51,1%	53,7%	58,5%
D. en Estadística	166	34,9%	51,8%	59,6%	64,5%
D. en Fisioterapia	2.944	55,5%	66,2%	69,2%	72,3%
D. en Gestión y Administración Pública	820	49,8%	54,4%	56,8%	61,7%
D. en Logopedia	571	48,7%	60,6%	65,1%	74,1%
D. en Máquinas Navales	109	24,8%	33,0%	44,0%	59,6%
D. en Navegación Marítima	147	16,3%	23,1%	29,3%	40,1%
D. en Nutrición Humana y Dietética	875	42,2%	48,9%	53,8%	64,5%
D. en Óptica y Optometría	808	74,0%	79,1%	80,4%	84,0%
D. en Podología	425	54,6%	71,1%	74,6%	79,1%
D. en Radioelectrónica Naval	9	44,4%	66,7%	55,6%	66,7%
D. en Relaciones Laborales	3.642	46,9%	54,6%	58,1%	63,0%
D. en Terapia Ocupacional	888	58,7%	65,9%	64,4%	69,8%
D. en Trabajo Social	3.246	47,2%	51,3%	52,9%	59,6%
D. en Turismo	4.375	41,2%	47,6%	50,0%	54,3%
I.Aeronáutico	368	53,0%	73,6%	67,7%	66,3%
I.Agrónomo	798	49,4%	63,0%	65,4%	70,8%
I.de Caminos, Canales y Puertos	1.265	45,5%	58,1%	57,6%	60,8%

Anexo I. Tasa de afiliación a la Seguridad Social de los egresados universitarios del curso 2009-2010 los cuatro siguientes a finalizar sus estudios

	Primer y Segundo Ciclo				
	Número de egresados	2011	2012	2013	2014
Media Nacional	190.749	43,4%	55,6%	58,6%	64,4%
I.de Materiales	118	58,5%	70,3%	70,3%	70,3%
I.de Minas	199	50,8%	67,3%	67,8%	65,8%
I.de Montes	274	39,4%	51,8%	47,8%	53,3%
I.de Organización Industrial	848	61,3%	76,4%	75,6%	77,7%
I.de Telecomunicación	1.984	61,5%	76,5%	74,8%	73,8%
I.en Automática y Electrónica Industrial	270	65,2%	84,4%	82,2%	82,6%
I.en Electrónica	143	70,6%	79,0%	82,5%	82,5%
I.en Geodesia y Cartografía	78	43,6%	57,7%	59,0%	57,7%
I.en Informática	2.989	69,1%	81,2%	80,6%	79,1%
I.Geólogo	100	46,0%	44,0%	52,0%	52,0%
I.Industrial	3.542	56,8%	75,0%	74,0%	75,2%
I.Naval y Oceánico	86	70,9%	70,9%	69,8%	65,1%
I.Químico	1.156	36,4%	63,3%	65,7%	69,0%
I.T. Aeronáutico	11	72,7%	72,7%	72,7%	72,7%
I.T. Aeronáutico, , esp. en Aeromotores	83	34,9%	51,8%	61,4%	73,5%
I.T. Aeronáutico, , esp. en Aeronavegación	92	47,8%	53,3%	55,4%	57,6%
I.T. Aeronáutico, , esp. en Aeronaves	52	61,5%	76,9%	73,1%	75,0%
I.T. Aeronáutico, , esp. en Aeropuertos	32	46,9%	68,8%	40,6%	53,1%
I.T. Aeronáutico, , esp. en Equipos y Materiales Aeroespaciales	26	50,0%	61,5%	76,9%	65,4%
I.T. Agrícola	259	51,4%	57,9%	63,7%	68,0%
I.T. Agrícola, , esp. en Explotaciones Agropecuarias	443	40,6%	48,8%	52,4%	60,0%
I.T. Agrícola, , esp. en Hortofruticultura y Jardinería	389	39,3%	44,2%	51,9%	58,9%
I.T. Agrícola, , esp. en Industrias Agrarias y Alimentarias	403	39,0%	51,1%	52,1%	58,6%
I.T. Agrícola, , esp. en Mecanización y Construcciones Rurales	75	29,3%	44,0%	50,7%	69,3%

Anexo I. Tasa de afiliación a la Seguridad Social de los egresados universitarios del curso 2009-2010 los cuatro siguientes a finalizar sus estudios

	Primer y Segundo Ciclo				
	Número de egresados	2011	2012	2013	2014
Media Nacional	190.749	43,4%	55,6%	58,6%	64,4%
I.T. de Minas	25	48,0%	60,0%	56,0%	64,0%
I.T. de Minas, , esp. en Explotación de Minas	128	35,2%	39,8%	44,5%	49,2%
I.T. de Minas, , esp. en Instalaciones Electromecánicas Mineras	24	62,5%	54,2%	70,8%	75,0%
I.T. de Minas, , esp. en Mineralurgia y Metalurgia	33	33,3%	51,5%	45,5%	54,5%
I.T. de Minas, , esp. en Recursos Energéticos, Combustibles y Explosivos	120	36,7%	41,7%	40,8%	52,5%
I.T. de Minas, , esp. en Sondeos y Prospecciones Mineras	50	26,0%	40,0%	40,0%	50,0%
I.T. de Obras Públicas	427	40,3%	40,3%	40,3%	55,3%
I.T. de Obras Públicas, , esp. en Construcciones Civiles	763	34,3%	39,2%	40,0%	50,5%
I.T. de Obras Públicas, , esp. en Hidrología	136	35,3%	41,2%	33,1%	49,3%
I.T. de Obras Públicas, , esp. en Transportes y Servicios Urbanos	183	32,8%	37,7%	42,6%	55,2%
I.T. de Telecomunicación	187	43,9%	58,8%	62,0%	68,4%
I.T. de Telecomunicación, , esp. en Sistemas de Telecomunicación	358	45,8%	61,5%	66,5%	76,0%
I.T. de Telecomunicación, , esp. en Sistemas Electrónicos	341	49,6%	63,3%	68,6%	74,5%
I.T. de Telecomunicación, , esp. en Sonido e Imagen	479	35,1%	52,4%	56,6%	67,0%
I.T. de Telecomunicación, , esp. en Telemática	486	49,6%	63,0%	67,3%	77,4%
I.T. en Diseño Industrial	628	32,0%	39,3%	50,5%	60,7%
I.T. en Informática	1.150	50,0%	63,5%	70,6%	77,1%
I.T. en Informática de Gestión	1.714	58,9%	71,1%	72,7%	78,5%
I.T. en Informática de Sistemas	1.782	56,1%	67,8%	71,3%	76,3%
I.T. en Topografía	421	39,7%	42,3%	43,2%	55,3%
I.T. Forestal	85	42,4%	51,8%	55,3%	61,2%
I.T. Forestal, , esp. en Explotaciones Forestales	396	30,1%	38,6%	44,9%	49,0%
I.T. Forestal, , esp. en Industrias Forestales	33	39,4%	39,4%	39,4%	48,5%
I.T. Industrial	584	39,2%	46,7%	52,2%	67,0%

Anexo I. Tasa de afiliación a la Seguridad Social de los egresados universitarios del curso 2009-2010 los cuatro siguientes a finalizar sus estudios

	Primer y Segundo Ciclo				
	Número de egresados	2011	2012	2013	2014
Media Nacional	190.749	43,4%	55,6%	58,6%	64,4%
I.T. Industrial, , esp. en Electricidad	1.125	43,5%	58,0%	62,0%	71,9%
I.T. Industrial, , esp. en Electrónica Industrial	1.858	42,6%	56,4%	60,2%	72,7%
I.T. Industrial, , esp. en Mecánica	2.664	42,7%	54,8%	60,1%	72,1%
I.T. Industrial, , esp. en Química Industrial	945	36,6%	50,7%	55,1%	65,9%
I.T. Industrial, , esp. Textil	16	50,0%	62,5%	62,5%	81,3%
I.T. Naval	30	26,7%	36,7%	26,7%	40,0%
I.T. Naval, , esp. en Estructuras Marinas	51	54,9%	52,9%	54,9%	58,8%
I.T. Naval, , esp. en Propulsión y Servicios del Buque	88	51,1%	56,8%	62,5%	64,8%
L. en Administración y Dirección de Empresas	10.687	46,8%	64,6%	68,5%	72,7%
L. en Antropología Social y Cultural	1.007	60,1%	59,8%	59,9%	59,8%
L. en Bellas Artes	1.927	23,2%	31,2%	33,8%	39,8%
L. en Biología	2.578	24,7%	43,3%	50,9%	57,1%
L. en Bioquímica	446	33,4%	61,0%	69,1%	69,7%
L. en Biotecnología	387	27,4%	54,3%	62,5%	64,9%
L. en Ciencia y Tecnología de los Alimentos	595	44,4%	64,2%	64,5%	70,3%
L. en Ciencias Actuariales y Financieras	225	64,4%	77,8%	81,8%	84,0%
L. en Ciencias Ambientales	1.587	32,3%	43,2%	47,8%	54,6%
L. en Ciencias de la Actividad Física y del Deporte	2.343	48,3%	58,6%	64,0%	68,5%
L. en Ciencias del Mar	229	24,5%	34,5%	42,4%	50,7%
L. en Ciencias del Trabajo	1.363	65,4%	70,0%	69,8%	72,0%
L. en Ciencias Políticas y de la Administración	1.124	37,0%	45,6%	47,6%	54,3%
L. en Ciencias y Técnicas Estadísticas	96	50,0%	64,6%	61,5%	68,8%
L. en Comunicación Audiovisual	2.229	32,4%	42,6%	46,6%	54,5%

Anexo I. Tasa de afiliación a la Seguridad Social de los egresados universitarios del curso 2009-2010 los cuatro siguientes a finalizar sus estudios

	Primer y Segundo Ciclo				
	Número de egresados	2011	2012	2013	2014
Media Nacional	190.749	43,4%	55,6%	58,6%	64,4%
L. en Criminología	714	62,9%	62,2%	63,3%	62,2%
L. en Derecho	9.214	32,9%	42,1%	45,6%	49,4%
L. en Documentación	327	65,1%	68,8%	68,8%	71,6%
L. en Economía	3.002	39,8%	57,9%	62,5%	68,0%
L. en Enología	94	54,3%	67,0%	63,8%	67,0%
L. en Estudios de Asia Oriental	86	40,7%	41,9%	45,3%	48,8%
L. en Farmacia	2.204	62,1%	71,9%	76,9%	81,4%
L. en Filología Alemana	70	32,9%	37,1%	45,7%	44,3%
L. en Filología Árabe	82	18,3%	25,6%	25,6%	23,2%
L. en Filología Catalana	180	43,3%	52,2%	48,3%	55,0%
L. en Filología Clásica	133	18,8%	44,4%	49,6%	56,4%
L. en Filología Eslava	24	37,5%	29,2%	33,3%	29,2%
L. en Filología Francesa	233	21,5%	31,3%	35,6%	45,1%
L. en Filología Gallega	37	18,9%	32,4%	32,4%	37,8%
L. en Filología Hebrea	11	27,3%	27,3%	27,3%	36,4%
L. en Filología Hispánica	913	24,5%	35,8%	41,4%	46,4%
L. en Filología Inglesa	1.633	28,7%	43,8%	50,3%	57,0%
L. en Filología Italiana	22	31,8%	31,8%	31,8%	40,9%
L. en Filología Portuguesa	22	22,7%	27,3%	22,7%	18,2%
L. en Filología Románica	34	23,5%	32,4%	23,5%	32,4%
L. en Filología Vasca	43	53,5%	65,1%	62,8%	60,5%
L. en Filosofía	582	28,4%	35,1%	39,7%	45,9%
L. en Física	718	36,9%	59,6%	62,0%	65,9%

Anexo I. Tasa de afiliación a la Seguridad Social de los egresados universitarios del curso 2009-2010 los cuatro siguientes a finalizar sus estudios

	Primer y Segundo Ciclo				
	Número de egresados	2011	2012	2013	2014
Media Nacional	190.749	43,4%	55,6%	58,6%	64,4%
L. en Geografía	373	26,5%	38,3%	41,8%	48,5%
L. en Geología	280	33,9%	41,4%	44,3%	51,1%
L. en Historia	1.943	25,4%	34,1%	38,7%	45,0%
L. en Historia del Arte	1.138	31,5%	38,8%	41,0%	47,5%
L. en Historia y Ciencias de la Música	266	42,9%	52,6%	51,5%	53,0%
L. en Humanidades	682	44,1%	47,8%	50,3%	53,4%
L. en Investigación y Técnicas de Mercado	676	62,3%	72,0%	74,3%	76,5%
L. en Lingüística	51	41,2%	49,0%	52,9%	56,9%
L. en Máquinas Navales	58	55,2%	69,0%	63,8%	60,3%
L. en Matemáticas	666	34,4%	57,5%	65,0%	70,6%
L. en Medicina	4.107	7,1%	84,9%	92,2%	92,9%
L. en Náutica y Transporte Marítimo	127	52,0%	61,4%	62,2%	66,9%
L. en Odontología	1.396	49,0%	64,2%	71,5%	75,9%
L. en Pedagogía	1.710	46,7%	56,7%	56,3%	61,7%
L. en Periodismo	2.914	33,6%	46,5%	50,9%	58,1%
L. en Psicología	5.376	37,9%	47,2%	52,2%	60,8%
L. en Psicopedagogía	2.801	47,7%	54,8%	54,5%	58,7%
L. en Publicidad y Relaciones Públicas	2.695	38,8%	54,1%	58,1%	63,3%
L. en Química	1.681	34,8%	57,7%	62,9%	67,6%
L. en Radioelectrónica Naval	6	50,0%	50,0%	50,0%	16,7%
L. en Sociología	731	41,0%	46,4%	45,6%	53,9%
L. en Teoría de la Literatura y Literatura Comparada	110	37,3%	40,9%	47,3%	46,4%
L. en Traducción e Interpretación	1.555	24,4%	38,6%	44,5%	52,0%

Anexo I. Tasa de afiliación a la Seguridad Social de los egresados universitarios del curso 2009-2010 los cuatro siguientes a finalizar sus estudios

	Primer y Segundo Ciclo				
	Número de egresados	2011	2012	2013	2014
Media Nacional	190.749	43,4%	55,6%	58,6%	64,4%
L. en Veterinaria	1.052	42,2%	62,1%	65,3%	69,2%
Maestro, esp. de Audición y Lenguaje	1.234	46,6%	58,3%	60,5%	68,6%
Maestro, esp. de Educación Especial	2.486	49,6%	58,8%	58,3%	66,2%
Maestro, esp. de Educación Física	4.780	44,4%	52,4%	55,6%	65,1%
Maestro, esp. de Educación Infantil	8.893	50,5%	60,8%	61,9%	68,1%
Maestro, esp. de Educación Musical	1.870	41,1%	52,7%	53,6%	64,9%
Maestro, esp. de Educación Primaria	5.321	41,2%	52,8%	54,8%	63,5%
Maestro, esp. de Lengua Extranjera	5.151	55,2%	71,1%	70,5%	75,6%

ANEXO II. Porcentaje de afiliados a la Seguridad Social en el régimen de autónomos, los cuatro años siguientes a finalizar sus estudios.

Anexo II. Porcentaje de afiliados a la Seguridad Social en el régimen de autónomos, los cuatro años siguientes a finalizar sus estudios

	Primer y Segundo Ciclo				
	Número de egresados	2011	2012	2013	2014
Total	190.749	7,0%	7,2%	8,6%	10,3%
Arquitecto	2.859	34,4%	37,4%	42,8%	48,1%
Arquitecto Técnico	3.267	17,0%	17,6%	22,0%	28,0%
D. en Biblioteconomía y Documentación	344	5,8%	5,4%	6,7%	6,1%
D. en Ciencias Empresariales	10.108	7,2%	8,1%	9,0%	10,1%
D. en Educación Social	3.116	2,6%	3,2%	4,3%	5,2%
D. en Enfermería	9.307	2,5%	2,9%	3,4%	3,6%
D. en Estadística	166	12,1%	9,3%	9,1%	8,4%
D. en Fisioterapia	2.944	15,0%	22,9%	29,2%	34,0%
D. en Gestión y Administración Pública	820	3,7%	4,3%	4,5%	6,3%
D. en Logopedia	571	9,0%	15,9%	20,7%	27,2%
D. en Máquinas Navales	109	3,7%	2,8%	4,2%	3,1%
D. en Navegación Marítima	147	4,2%	2,9%	2,3%	1,7%
D. en Nutrición Humana y Dietética	875	20,9%	24,1%	24,0%	23,8%
D. en Óptica y Optometría	808	16,2%	16,3%	18,6%	21,1%
D. en Podología	425	40,9%	55,3%	59,0%	60,1%
D. en Radioelectrónica Naval	9	25,0%	16,7%	20,0%	16,7%
D. en Relaciones Laborales	3.642	6,2%	6,8%	8,5%	10,0%
D. en Terapia Ocupacional	888	2,1%	2,7%	4,4%	7,1%
D. en Trabajo Social	3.246	2,5%	2,9%	3,4%	4,8%
D. en Turismo	4.375	4,5%	4,4%	5,9%	7,4%
I.Aeronáutico	368	1,0%	2,2%	2,4%	2,9%
I.Agrónomo	798	12,2%	11,1%	11,9%	14,9%
I.de Caminos, Canales y Puertos	1.265	6,4%	7,5%	9,7%	10,8%
I.de Materiales	118	4,3%	3,6%	3,6%	4,8%
I.de Minas	199	5,9%	6,0%	8,9%	9,2%
I.de Montes	274	9,3%	7,7%	6,1%	13,7%
I.de Organización Industrial	848	5,0%	4,2%	6,1%	8,3%
I.de Telecomunicación	1.984	2,8%	2,8%	3,5%	4,4%

Anexo II. Porcentaje de afiliados a la Seguridad Social en el régimen de autónomos, los cuatro años siguientes a finalizar sus estudios

	Primer y Segundo Ciclo				
	Número de egresados	2011	2012	2013	2014
Total	190.749	7,0%	7,2%	8,6%	10,3%
I.en Automática y Electrónica Industrial	270	1,7%	2,6%	5,4%	7,2%
I.en Electrónica	143	3,0%	3,5%	4,2%	5,9%
I.en Geodesia y Cartografía	78	8,8%	6,7%	10,9%	13,3%
I.en Informática	2.989	3,8%	4,1%	4,9%	5,9%
I.Geólogo	100	4,3%	2,3%	5,8%	7,7%
I.Industrial	3.542	4,2%	3,5%	4,9%	6,3%
I.Naval y Oceánico	86	4,9%	6,6%	3,3%	7,1%
I.Químico	1.156	2,1%	1,6%	2,0%	3,4%
I.T. Aeronáutico	11	12,5%	12,5%	12,5%	12,5%
I.T. Aeronáutico, , esp. en Aeromotores	83	0,0%	0,0%	0,0%	1,6%
I.T. Aeronáutico, , esp. en Aeronavegación	92	0,0%	2,0%	0,0%	7,5%
I.T. Aeronáutico, , esp. en Aeronaves	52	0,0%	5,0%	5,3%	2,6%
I.T. Aeronáutico, , esp. en Aeropuertos	32	0,0%	9,1%	0,0%	0,0%
I.T. Aeronáutico, , esp. en Equipos y Materiales Aeroespaciales	26	0,0%	0,0%	0,0%	0,0%
I.T. Agrícola	259	12,8%	15,3%	17,0%	17,0%
I.T. Agrícola, , esp. en Explotaciones Agropecuarias	443	12,8%	13,9%	14,2%	20,7%
I.T. Agrícola, , esp. en Hortofruticultura y Jardinería	389	15,0%	15,7%	18,3%	21,4%
I.T. Agrícola, , esp. en Industrias Agrarias y Alimentarias	403	7,0%	8,7%	9,5%	10,6%
I.T. Agrícola, , esp. en Mecanización y Construcciones Rurales	75	9,1%	6,1%	15,8%	25,0%
I.T. de Minas	25	25,0%	20,0%	14,3%	12,5%
I.T. de Minas, , esp. en Explotación de Minas	128	4,4%	7,8%	12,3%	9,5%
I.T. de Minas, , esp. en Instalaciones Electromecánicas Mineras	24	20,0%	15,4%	11,8%	11,1%

Anexo II. Porcentaje de afiliados a la Seguridad Social en el régimen de autónomos, los cuatro años siguientes a finalizar sus estudios

	Primer y Segundo Ciclo				
	Número de egresados	2011	2012	2013	2014
Total	190.749	7,0%	7,2%	8,6%	10,3%
I.T. de Minas, , esp. en Mineralurgia y Metalurgia	33	0,0%	0,0%	0,0%	0,0%
I.T. de Minas, , esp. en Recursos Energéticos, Combustibles y Explosivos	120	6,8%	6,0%	8,2%	7,9%
I.T. de Minas, , esp. en Sondeos y Prospecciones Mineras	50	15,4%	25,0%	15,0%	12,0%
I.T. de Obras Públicas	427	4,1%	4,7%	10,5%	14,0%
I.T. de Obras Públicas, , esp. en Construcciones Civiles	763	5,3%	6,0%	11,1%	14,0%
I.T. de Obras Públicas, , esp. en Hidrología	136	2,1%	5,4%	8,9%	11,9%
I.T. de Obras Públicas, , esp. en Transportes y Servicios Urbanos	183	10,0%	5,8%	10,3%	10,9%
I.T. de Telecomunicación	187	8,5%	4,5%	4,3%	6,3%
I.T. de Telecomunicación, , esp. en Sistemas de Telecomunicación	358	3,7%	3,6%	3,4%	3,3%
I.T. de Telecomunicación, , esp. en Sistemas Electrónicos	341	4,1%	4,2%	5,1%	5,1%
I.T. de Telecomunicación, , esp. en Sonido e Imagen	479	6,0%	4,4%	4,4%	4,4%
I.T. de Telecomunicación, , esp. en Telemática	486	3,3%	3,6%	5,8%	6,6%
I.T. en Diseño Industrial	628	9,0%	6,5%	10,1%	10,5%
I.T. en Informática	1.150	4,5%	5,2%	5,7%	6,1%
I.T. en Informática de Gestión	1.714	5,3%	5,6%	6,1%	6,8%
I.T. en Informática de Sistemas	1.782	4,3%	5,3%	6,2%	7,5%
I.T. en Topografía	421	6,6%	10,1%	15,4%	16,7%
I.T. Forestal	85	11,1%	13,6%	10,6%	11,5%
I.T. Forestal, , esp. en Explotaciones Forestales	396	6,7%	11,1%	10,1%	14,9%
I.T. Forestal, , esp. en Industrias Forestales	33	15,4%	30,8%	30,8%	12,5%
I.T. Industrial	584	6,1%	6,6%	7,2%	9,7%
I.T. Industrial, , esp. en Electricidad	1.125	7,0%	7,0%	7,2%	8,5%

Anexo II. Porcentaje de afiliados a la Seguridad Social en el régimen de autónomos, los cuatro años siguientes a finalizar sus estudios

	Primer y Segundo Ciclo				
	Número de egresados	2011	2012	2013	2014
Total	190.749	7,0%	7,2%	8,6%	10,3%
I.T. Industrial, , esp. en Electrónica Industrial	1.858	5,3%	5,1%	5,9%	6,6%
I.T. Industrial, , esp. en Mecánica	2.664	6,9%	5,6%	6,9%	7,2%
I.T. Industrial, , esp. en Química Industrial	945	4,0%	3,1%	4,2%	5,3%
I.T. Industrial, , esp. Textil	16	12,5%	20,0%	20,0%	23,1%
I.T. Naval	30	0,0%	0,0%	0,0%	25,0%
I.T. Naval, , esp. en Estructuras Marinas	51	3,6%	7,4%	10,7%	23,3%
I.T. Naval, , esp. en Propulsión y Servicios del Buque	88	0,0%	0,0%	3,6%	8,8%
L. en Administración y Dirección de Empresas	10.687	7,6%	6,8%	7,8%	8,8%
L. en Antropología Social y Cultural	1.007	3,8%	3,5%	4,1%	5,0%
L. en Bellas Artes	1.927	14,1%	14,8%	17,2%	21,1%
L. en Biología	2.578	3,5%	3,2%	4,6%	5,6%
L. en Bioquímica	446	5,4%	1,8%	1,9%	2,3%
L. en Biotecnología	387	1,9%	1,4%	0,8%	0,8%
L. en Ciencia y Tecnología de los Alimentos	595	11,0%	8,1%	10,4%	10,8%
L. en Ciencias Actuariales y Financieras	225	3,4%	1,7%	3,8%	4,8%
L. en Ciencias Ambientales	1.587	4,1%	3,9%	5,9%	7,4%
L. en Ciencias de la Actividad Física y del Deporte	2.343	4,5%	6,4%	8,3%	11,6%
L. en Ciencias del Mar	229	12,5%	8,9%	6,2%	5,2%
L. en Ciencias del Trabajo	1.363	4,0%	4,2%	4,5%	6,4%
L. en Ciencias Políticas y de la Administración	1.124	7,0%	6,8%	8,6%	9,3%
L. en Ciencias y Técnicas Estadísticas	96	10,4%	3,2%	3,4%	6,1%
L. en Comunicación Audiovisual	2.229	9,3%	9,7%	12,4%	17,3%
L. en Criminología	714	3,8%	4,3%	6,2%	7,4%
L. en Derecho	9.214	14,3%	12,9%	13,9%	15,6%
L. en Documentación	327	3,3%	3,1%	2,7%	3,8%
L. en Economía	3.002	7,7%	6,9%	7,9%	9,4%
L. en Enología	94	13,7%	11,1%	16,7%	14,3%
L. en Estudios de Asia Oriental	86	5,7%	2,8%	5,1%	11,9%

Anexo II. Porcentaje de afiliados a la Seguridad Social en el régimen de autónomos, los cuatro años siguientes a finalizar sus estudios

	Primer y Segundo Ciclo				
	Número de egresados	2011	2012	2013	2014
Total	190.749	7,0%	7,2%	8,6%	10,3%
L. en Farmacia	2.204	16,7%	16,3%	16,4%	17,2%
L. en Filología Alemana	70	8,7%	7,7%	3,1%	9,7%
L. en Filología Árabe	82	6,7%	4,8%	4,8%	15,8%
L. en Filología Catalana	180	6,4%	7,4%	9,2%	9,1%
L. en Filología Clásica	133	0,0%	3,4%	4,5%	6,7%
L. en Filología Eslava	24	0,0%	0,0%	0,0%	42,9%
L. en Filología Francesa	233	6,0%	11,0%	7,2%	8,6%
L. en Filología Gallega	37	0,0%	8,3%	8,3%	14,3%
L. en Filología Hebrea	11	0,0%	0,0%	0,0%	0,0%
L. en Filología Hispánica	913	5,8%	4,6%	5,3%	6,4%
L. en Filología Inglesa	1.633	5,8%	6,6%	6,7%	9,8%
L. en Filología Italiana	22	14,3%	14,3%	14,3%	11,1%
L. en Filología Portuguesa	22	20,0%	33,3%	40,0%	25,0%
L. en Filología Románica	34	0,0%	0,0%	0,0%	0,0%
L. en Filología Vasca	43	8,7%	3,6%	11,1%	7,7%
L. en Filosofía	582	8,5%	7,4%	11,7%	15,4%
L. en Física	718	2,3%	3,0%	3,1%	4,0%
L. en Geografía	373	11,1%	9,1%	12,2%	12,2%
L. en Geología	280	8,4%	5,2%	6,5%	7,7%
L. en Historia	1.943	6,5%	5,0%	5,9%	9,0%
L. en Historia del Arte	1.138	9,2%	10,0%	9,0%	11,6%
L. en Historia y Ciencias de la Música	266	4,4%	2,9%	4,4%	7,1%
L. en Humanidades	682	10,6%	9,5%	11,4%	11,0%
L. en Investigación y Técnicas de Mercado	676	6,4%	5,7%	6,8%	9,1%
L. en Lingüística	51	19,0%	12,0%	11,1%	17,2%
L. en Máquinas Navales	58	6,3%	7,5%	5,4%	8,6%
L. en Matemáticas	666	4,4%	3,4%	7,2%	7,9%
L. en Medicina	4.107	11,7%	0,5%	0,4%	0,3%

Anexo II. Porcentaje de afiliados a la Seguridad Social en el régimen de autónomos, los cuatro años siguientes a finalizar sus estudios

	Primer y Segundo Ciclo				
	Número de egresados	2011	2012	2013	2014
Total	190.749	7,0%	7,2%	8,6%	10,3%
L. en Náutica y Transporte Marítimo	127	1,5%	1,3%	2,5%	2,4%
L. en Odontología	1.396	53,2%	57,7%	61,7%	66,7%
L. en Pedagogía	1.710	3,3%	4,5%	5,8%	8,8%
L. en Periodismo	2.914	6,2%	7,7%	10,3%	13,3%
L. en Psicología	5.376	8,7%	11,1%	14,8%	19,3%
L. en Psicopedagogía	2.801	4,0%	4,1%	6,7%	6,6%
L. en Publicidad y Relaciones Públicas	2.695	7,2%	7,8%	8,9%	10,7%
L. en Química	1.681	2,7%	3,0%	3,6%	5,1%
L. en Radioelectrónica Naval	6	0,0%	0,0%	0,0%	0,0%
L. en Sociología	731	5,3%	4,4%	5,7%	7,4%
L. en Teoría de la Literatura y Literatura Comparada	110	9,8%	11,1%	9,6%	15,7%
L. en Traducción e Interpretación	1.555	12,7%	12,3%	13,9%	17,2%
L. en Veterinaria	1.052	19,8%	19,0%	22,6%	26,4%
Maestro, esp. de Audición y Lenguaje	1.234	5,4%	5,0%	5,5%	5,8%
Maestro, esp. de Educación Especial	2.486	2,5%	2,9%	4,0%	5,0%
Maestro, esp. de Educación Física	4.780	3,4%	3,8%	5,0%	6,5%
Maestro, esp. de Educación Infantil	8.893	2,7%	2,6%	3,8%	4,6%
Maestro, esp. de Educación Musical	1.870	3,3%	3,9%	6,4%	7,6%
Maestro, esp. de Educación Primaria	5.321	3,5%	3,4%	4,6%	4,8%
Maestro, esp. de Lengua Extranjera	5.151	2,5%	2,0%	2,6%	2,7%

ANEXO III. Distribución de afiliados a la Seguridad Social por cuenta ajena, según el tipo de contrato, los cuatro años siguientes a finalizar sus estudios.

Anexo III. Distribución de afiliados a la Seguridad Social por cuenta ajena, según el tipo de contrato, los cuatro años siguientes a finalizar sus estudios

	Número de egresados	Primer y Segundo Ciclo							
		2011		2012		2013		2014	
		Indefinido	Temporal	Indefinido	Temporal	Indefinido	Temporal	Indefinido	Temporal
Primer y Segundo Ciclo	190.749	48,2%	51,8%	49,9%	50,1%	53,6%	46,4%	50,7%	49,3%
Arquitecto	2.859	36,6%	63,4%	44,5%	55,5%	53,7%	46,3%	50,0%	50,0%
Arquitecto T.	3.267	41,5%	58,5%	46,2%	53,8%	54,3%	45,7%	51,9%	48,1%
D. en Biblioteconomía y Documentación	344	48,7%	51,3%	45,0%	55,0%	47,3%	52,7%	47,7%	52,3%
D. en Ciencias Empresariales	10.108	64,1%	35,9%	65,9%	34,1%	67,6%	32,4%	62,9%	37,1%
D. en Educación Social	3.116	42,5%	57,5%	44,0%	56,0%	49,5%	50,5%	46,9%	53,1%
D. en Enfermería	9.307	24,1%	75,9%	32,2%	67,8%	36,2%	63,8%	34,7%	65,3%
D. en Estadística	166	62,5%	37,5%	67,2%	32,8%	60,8%	39,2%	65,5%	34,5%
D. en Fisioterapia	2.944	41,0%	59,0%	50,5%	49,5%	58,6%	41,4%	57,0%	43,0%
D. en Gestión y Administración Pública	820	52,8%	47,2%	58,4%	41,6%	60,5%	39,5%	57,9%	42,1%
D. en Logopedia	571	32,0%	68,0%	37,1%	62,9%	40,8%	59,2%	38,5%	61,5%
D. en Máquinas Navales	109	52,0%	48,0%	50,0%	50,0%	48,8%	51,2%	44,8%	55,2%
D. en Navegación Marítima	147	60,9%	39,1%	43,8%	56,3%	46,3%	53,7%	28,1%	71,9%
D. en Nutrición Humana y Dietética	875	55,2%	44,8%	56,8%	43,2%	58,6%	41,4%	52,5%	47,5%
D. en Óptica y Optometría	808	64,7%	35,3%	72,7%	27,3%	78,7%	21,3%	74,5%	25,5%
D. en Podología	425	33,6%	66,4%	33,9%	66,1%	45,2%	54,8%	42,1%	57,9%
D. en Radioelectrónica Naval	9	33,3%	66,7%	66,7%	33,3%	66,7%	33,3%	50,0%	50,0%
D. en Relaciones Laborales	3.642	59,6%	40,4%	63,5%	36,5%	66,0%	34,0%	61,9%	38,1%
D. en Terapia Ocupacional	888	41,8%	58,2%	48,7%	51,3%	54,0%	46,0%	51,5%	48,5%

Anexo III. Distribución de afiliados a la Seguridad Social por cuenta ajena, según el tipo de contrato, los cuatro años siguientes a finalizar sus estudios

	Número de egresados	Primer y Segundo Ciclo							
		2011		2012		2013		2014	
		Indefinido	Temporal	Indefinido	Temporal	Indefinido	Temporal	Indefinido	Temporal
Primer y Segundo Ciclo	190.749	48,2%	51,8%	49,9%	50,1%	53,6%	46,4%	50,7%	49,3%
D. en Trabajo Social	3.246	40,7%	59,3%	40,8%	59,2%	46,0%	54,0%	44,4%	55,6%
D. en Turismo	4.375	52,6%	47,4%	56,8%	43,2%	60,5%	39,5%	55,7%	44,3%
I. Aeronáutico	368	55,8%	44,2%	64,2%	35,8%	68,3%	31,7%	71,0%	29,0%
I. Agrónomo	798	54,0%	46,0%	57,8%	42,2%	62,3%	37,7%	57,7%	42,3%
I. de Caminos, Canales y Puertos	1.265	49,0%	51,0%	54,7%	45,3%	55,6%	44,4%	55,3%	44,7%
I. de Materiales	118	74,2%	25,8%	69,0%	31,0%	74,3%	25,7%	75,7%	24,3%
I. de Minas	199	44,6%	55,4%	48,7%	51,3%	58,0%	42,0%	60,3%	39,7%
I. de Montes	274	40,2%	59,8%	41,8%	58,2%	53,8%	46,2%	42,1%	57,9%
I. de Organización Industrial	848	69,3%	30,7%	70,2%	29,8%	73,5%	26,5%	72,1%	27,9%
I. de Telecomunicación	1.984	64,8%	35,2%	69,8%	30,2%	71,7%	28,3%	72,4%	27,6%
I. en Automática y Electrónica Industrial	270	56,2%	43,8%	57,6%	42,4%	65,5%	34,5%	64,8%	35,2%
I. en Electrónica	143	66,3%	33,7%	74,2%	25,8%	68,8%	31,2%	68,9%	31,1%
I. en Geodesia y Cartografía	78	46,4%	53,6%	44,4%	55,6%	45,2%	54,8%	46,7%	53,3%
I. en Informática	2.989	66,6%	33,4%	72,4%	27,6%	74,8%	25,2%	74,5%	25,5%
I. Geólogo	100	48,8%	51,2%	59,5%	40,5%	61,9%	38,1%	58,5%	41,5%
I. Industrial	3.542	57,5%	42,5%	63,6%	36,4%	67,5%	32,5%	66,4%	33,6%
I. Naval y Oceánico	86	60,0%	40,0%	65,4%	34,6%	67,3%	32,7%	73,5%	26,5%

Anexo III. Distribución de afiliados a la Seguridad Social por cuenta ajena, según el tipo de contrato, los cuatro años siguientes a finalizar sus estudios

	Número de egresados	Primer y Segundo Ciclo							
		2011		2012		2013		2014	
		Indefinido	Temporal	Indefinido	Temporal	Indefinido	Temporal	Indefinido	Temporal
Primer y Segundo Ciclo	190.749	48,2%	51,8%	49,9%	50,1%	53,6%	46,4%	50,7%	49,3%
I. Químico	1.156	44,5%	55,5%	50,5%	49,5%	55,0%	45,0%	49,6%	50,4%
I. T. Aeronáutico	11	85,7%	14,3%	85,7%	14,3%	100,0%		100,0%	
I. T. Aeronáutico, Especialidad en Aeromotores	83	55,2%	44,8%	71,1%	28,9%	77,1%	22,9%	74,0%	26,0%
I. T. Aeronáutico, Especialidad en Aeronavegación	92	52,3%	47,7%	53,2%	46,8%	64,0%	36,0%	64,6%	35,4%
I. T. Aeronáutico, Especialidad en Aeronaves	52	84,4%	15,6%	91,7%	8,3%	91,7%	8,3%	91,7%	8,3%
I. T. Aeronáutico, Especialidad en Aeropuertos	32		100,0%	7,1%	92,9%	30,0%	70,0%	40,0%	60,0%
I. T. Aeronáutico, Especialidad en Equipos y Materiales Aeroespaciales	26	69,2%	30,8%	73,3%	26,7%	72,2%	27,8%	68,8%	31,3%
I. T. Agrícola	259	75,2%	24,8%	80,2%	19,8%	78,8%	21,2%	72,5%	27,5%
I. T. Agrícola, Especialidad en Explotaciones Agropecuarias	443	46,4%	53,6%	49,7%	50,3%	55,6%	44,4%	50,8%	49,2%
I. T. Agrícola, Especialidad en Hortofruticultura y Jardinería	389	41,7%	58,3%	50,9%	49,1%	54,0%	46,0%	47,8%	52,2%
I. T. Agrícola, Especialidad en Industrias Agrarias y Alimentarias	403	47,1%	52,9%	54,2%	45,8%	57,8%	42,2%	62,8%	37,2%
I. T. Agrícola, Especialidad en Mecanización y Construcciones Rurales	75	63,2%	36,8%	52,0%	48,0%	60,7%	39,3%	52,8%	47,2%
I. T. de Minas	25	77,8%	22,2%	66,7%	33,3%	83,3%	16,7%	64,3%	35,7%
I. T. de Minas, Especialidad en Explotación de Minas	128	39,5%	60,5%	40,9%	59,1%	46,8%	53,2%	37,3%	62,7%
I. T. de Minas, Especialidad en Instalaciones Electromecánicas Mineras	24	50,0%	50,0%	60,0%	40,0%	69,2%	30,8%	66,7%	33,3%
I. T. de Minas, Especialidad en Mineralurgia y Metalurgia	33	45,5%	54,5%	35,3%	64,7%	42,9%	57,1%	38,5%	61,5%
I. T. de Minas, Especialidad en Recursos Energéticos, Combustibles y Explosivos	120	50,0%	50,0%	65,1%	34,9%	65,1%	34,9%	50,0%	50,0%

Anexo III. Distribución de afiliados a la Seguridad Social por cuenta ajena, según el tipo de contrato, los cuatro años siguientes a finalizar sus estudios

	Número de egresados	Primer y Segundo Ciclo							
		2011		2012		2013		2014	
		Indefinido	Temporal	Indefinido	Temporal	Indefinido	Temporal	Indefinido	Temporal
Primer y Segundo Ciclo	190.749	48,2%	51,8%	49,9%	50,1%	53,6%	46,4%	50,7%	49,3%
I. T. de Minas, Especialidad en Sondeos y Prospecciones Mineras	50	45,5%	54,5%	46,2%	53,8%	53,3%	46,7%	42,1%	57,9%
I. T. de Obras Públicas	427	42,2%	57,8%	51,7%	48,3%	52,4%	47,6%	48,0%	52,0%
I. T. de Obras Públicas, Especialidad en Construcciones Civiles	763	36,5%	63,5%	40,0%	60,0%	45,9%	54,1%	42,6%	57,4%
I. T. de Obras Públicas, Especialidad en Hidrología	136	40,4%	59,6%	50,0%	50,0%	51,4%	48,6%	51,0%	49,0%
I. T. de Obras Públicas, Especialidad en Transportes y Servicios Urbanos	183	32,7%	67,3%	37,3%	62,7%	44,3%	55,7%	32,9%	67,1%
I. T. de Telecomunicación	187	55,6%	44,4%	62,4%	37,6%	60,6%	39,4%	62,1%	37,9%
I. T. de Telecomunicación, Especialidad en Sistemas de Telecomunicación	358	59,2%	40,8%	60,4%	39,6%	65,0%	35,0%	62,8%	37,2%
I. T. de Telecomunicación, Especialidad en Sistemas Electrónicos	341	63,5%	36,5%	69,1%	30,9%	68,0%	32,0%	68,4%	31,6%
I. T. de Telecomunicación, Especialidad en Sonido e Imagen	479	55,7%	44,3%	59,2%	40,8%	62,5%	37,5%	55,1%	44,9%
I. T. de Telecomunicación, Especialidad en Telemática	486	62,9%	37,1%	66,4%	33,6%	69,2%	30,8%	65,5%	34,5%
I. T. en Diseño Industrial	628	46,2%	53,8%	52,6%	47,4%	55,9%	44,1%	51,2%	48,8%
I. T. en Informática	1.150	60,1%	39,9%	66,4%	33,6%	69,0%	31,0%	64,8%	35,2%
I. T. en Informática de Gestión	1.714	72,9%	27,1%	72,8%	27,2%	73,8%	26,2%	71,6%	28,4%
I. T. en Informática de Sistemas	1.782	73,3%	26,7%	74,9%	25,1%	76,4%	23,6%	72,7%	27,3%
I. T. en Topografía	421	35,1%	64,9%	46,1%	53,9%	46,9%	53,1%	42,9%	57,1%
I. T. Forestal	85	44,8%	55,2%	52,9%	47,1%	51,2%	48,8%	53,7%	46,3%
I. T. Forestal, Especialidad en Explotaciones Forestales	396	27,9%	72,1%	31,7%	68,3%	36,4%	63,6%	42,4%	57,6%

Anexo III. Distribución de afiliados a la Seguridad Social por cuenta ajena, según el tipo de contrato, los cuatro años siguientes a finalizar sus estudios

	Número de egresados	Primer y Segundo Ciclo							
		2011		2012		2013		2014	
		Indefinido	Temporal	Indefinido	Temporal	Indefinido	Temporal	Indefinido	Temporal
Primer y Segundo Ciclo	190.749	48,2%	51,8%	49,9%	50,1%	53,6%	46,4%	50,7%	49,3%
I. T. Forestal, Especialidad en Industrias Forestales	33	27,3%	72,7%	33,3%	66,7%	11,1%	88,9%	23,1%	76,9%
I. T. Industrial	584	57,8%	42,2%	65,7%	34,3%	62,9%	37,1%	55,6%	44,4%
I. T. Industrial, Especialidad en Electricidad	1.125	45,4%	54,6%	53,4%	46,6%	56,8%	43,2%	54,9%	45,1%
I. T. Industrial, Especialidad en Electrónica Industrial	1.858	59,5%	40,5%	60,9%	39,1%	64,0%	36,0%	57,3%	42,7%
I. T. Industrial, Especialidad en Mecánica	2.664	53,0%	47,0%	58,8%	41,2%	61,8%	38,2%	55,5%	44,5%
I. T. Industrial, Especialidad en Química Industrial	945	54,2%	45,8%	55,4%	44,6%	57,7%	42,3%	53,1%	46,9%
I. T. Industrial, Especialidad Textil	16	57,1%	42,9%	75,0%	25,0%	87,5%	12,5%	77,8%	22,2%
I. T. Naval	30	37,5%	62,5%	27,3%	72,7%	37,5%	62,5%	44,4%	55,6%
I. T. Naval, Especialidad en Estructuras Marinas	51	44,4%	55,6%	58,3%	41,7%	62,5%	37,5%	71,4%	28,6%
I. T. Naval, Especialidad en Propulsión y Servicios del Buque	88	58,1%	41,9%	57,8%	42,2%	61,2%	38,8%	66,7%	33,3%
L. en Administración y Dirección de Empresas	10.687	64,2%	35,8%	70,3%	29,7%	74,0%	26,0%	71,3%	28,7%
L. en Antropología Social y Cultural	1.007	50,6%	49,4%	47,9%	52,1%	50,1%	49,9%	49,6%	50,4%
L. en Bellas Artes	1.927	36,6%	63,4%	42,9%	57,1%	46,8%	53,2%	44,4%	55,6%
L. en Biología	2.578	39,8%	60,2%	36,3%	63,7%	37,2%	62,8%	31,0%	69,0%
L. en Bioquímica	446	30,9%	69,1%	32,7%	67,3%	28,9%	71,1%	22,0%	78,0%
L. en Biotecnología	387	45,2%	54,8%	33,1%	66,9%	28,5%	71,5%	22,9%	77,1%
L. en Ciencias Actuariales y Financieras	225	75,7%	24,3%	82,7%	17,3%	85,8%	14,2%	84,9%	15,1%

Anexo III. Distribución de afiliados a la Seguridad Social por cuenta ajena, según el tipo de contrato, los cuatro años siguientes a finalizar sus estudios

	Número de egresados	Primer y Segundo Ciclo							
		2011		2012		2013		2014	
		Indefinido	Temporal	Indefinido	Temporal	Indefinido	Temporal	Indefinido	Temporal
Primer y Segundo Ciclo	190.749	48,2%	51,8%	49,9%	50,1%	53,6%	46,4%	50,7%	49,3%
L. en Ciencias Ambientales	1.587	38,6%	61,4%	45,6%	54,4%	50,6%	49,4%	44,9%	55,1%
L. en Ciencias de la Actividad Física y del Deporte	2.343	40,4%	59,6%	43,1%	56,9%	46,6%	53,4%	45,3%	54,7%
L. en Ciencias del Mar	229	43,2%	56,8%	40,7%	59,3%	38,0%	62,0%	30,0%	70,0%
L. en Ciencias del Trabajo	1.363	66,8%	33,2%	69,3%	30,7%	71,6%	28,4%	68,3%	31,7%
L. en Ciencias Políticas y de la Administración	1.124	53,0%	47,0%	54,3%	45,7%	58,1%	41,9%	52,7%	47,3%
L. en Ciencias y Técnicas Estadísticas	96	55,6%	44,4%	60,9%	39,1%	68,2%	31,8%	72,0%	28,0%
L. en Ciencia y Tecnología de los Alimentos	595	48,6%	51,4%	48,5%	51,5%	54,4%	45,6%	52,9%	47,1%
L. en Comunicación Audiovisual	2.229	41,7%	58,3%	44,4%	55,6%	51,1%	48,9%	49,0%	51,0%
L. en Criminología	714	29,1%	70,9%	30,4%	69,6%	38,1%	61,9%	42,3%	57,7%
L. en Derecho	9.214	63,6%	36,4%	69,2%	30,8%	72,6%	27,4%	70,0%	30,0%
L. en Documentación	327	41,3%	58,7%	48,6%	51,4%	45,4%	54,6%	44,5%	55,5%
L. en Economía	3.002	62,3%	37,7%	65,5%	34,5%	69,5%	30,5%	66,7%	33,3%
L. en Enología	94	53,8%	46,2%	64,6%	35,4%	81,8%	18,2%	75,0%	25,0%
L. en Estudios de Asia Oriental	86	54,8%	45,2%	50,0%	50,0%	64,5%	35,5%	64,5%	35,5%
L. en Farmacia	2.204	58,2%	41,8%	65,1%	34,9%	68,9%	31,1%	64,6%	35,4%
L. en Filología Alemana	70	42,1%	57,9%	52,4%	47,6%	50,0%	50,0%	50,0%	50,0%
L. en Filología Árabe	82	38,5%	61,5%	35,3%	64,7%	22,2%	77,8%	35,7%	64,3%

Anexo III. Distribución de afiliados a la Seguridad Social por cuenta ajena, según el tipo de contrato, los cuatro años siguientes a finalizar sus estudios

	Número de egresados	Primer y Segundo Ciclo							
		2011		2012		2013		2014	
		Indefinido	Temporal	Indefinido	Temporal	Indefinido	Temporal	Indefinido	Temporal
Primer y Segundo Ciclo	190.749	48,2%	51,8%	49,9%	50,1%	53,6%	46,4%	50,7%	49,3%
L. en Filología Catalana	180	33,8%	66,2%	32,5%	67,5%	40,8%	59,2%	37,5%	62,5%
L. en Filología Clásica	133	60,0%	40,0%	34,2%	65,8%	35,6%	64,4%	26,2%	73,8%
L. en Filología Eslava	24	37,5%	62,5%	16,7%	83,3%	42,9%	57,1%	33,3%	66,7%
L. en Filología Francesa	233	35,6%	64,4%	24,6%	75,4%	29,2%	70,8%	26,9%	73,1%
L. en Filología Gallega	37	42,9%	57,1%	42,9%	57,1%	22,2%	77,8%	22,2%	77,8%
L. en Filología Hebrea	11		100,0%		100,0%		100,0%		100,0%
L. en Filología Hispánica	913	41,1%	58,9%	37,4%	62,6%	35,1%	64,9%	30,2%	69,8%
L. en Filología Inglesa	1.633	41,6%	58,4%	33,2%	66,8%	35,1%	64,9%	34,5%	65,5%
L. en Filología Italiana	22		100,0%		100,0%		100,0%	14,3%	85,7%
L. en Filología Portuguesa	22		100,0%		100,0%		100,0%		100,0%
L. en Filología Románica	34	16,7%	83,3%	25,0%	75,0%	50,0%	50,0%		100,0%
L. en Filología Vasca	43	7,7%	92,3%	15,8%	84,2%	15,0%	85,0%	20,0%	80,0%
L. en Filosofía	582	51,2%	48,8%	49,0%	51,0%	51,3%	48,8%	41,6%	58,4%
L. en Física	718	40,4%	59,6%	37,4%	62,6%	32,4%	67,6%	27,4%	72,6%
L. en Geografía	373	38,5%	61,5%	42,7%	57,3%	49,6%	50,4%	38,4%	61,6%
L. en Geología	280	35,4%	64,6%	40,0%	60,0%	43,2%	56,8%	36,0%	64,0%
L. en Historia	1.943	54,6%	45,4%	48,9%	51,1%	46,1%	53,9%	39,5%	60,5%

Anexo III. Distribución de afiliados a la Seguridad Social por cuenta ajena, según el tipo de contrato, los cuatro años siguientes a finalizar sus estudios

	Número de egresados	Primer y Segundo Ciclo							
		2011		2012		2013		2014	
		Indefinido	Temporal	Indefinido	Temporal	Indefinido	Temporal	Indefinido	Temporal
Primer y Segundo Ciclo	190.749	48,2%	51,8%	49,9%	50,1%	53,6%	46,4%	50,7%	49,3%
L. en Historia del Arte	1.138	51,2%	48,8%	51,6%	48,4%	53,5%	46,5%	45,8%	54,2%
L. en Historia y Ciencias de la Música	266	33,7%	66,3%	33,6%	66,4%	38,7%	61,3%	40,7%	59,3%
L. en Humanidades	682	56,0%	44,0%	57,1%	42,9%	57,6%	42,4%	54,2%	45,8%
L. en Investigación y Técnicas de Mercado	676	74,7%	25,3%	79,0%	21,0%	81,5%	18,5%	81,2%	18,8%
L. en Lingüística	51	15,4%	84,6%	30,0%	70,0%	41,2%	58,8%	33,3%	66,7%
L. en Máquinas Navales	58	70,4%	29,6%	75,8%	24,2%	77,4%	22,6%	79,3%	20,7%
L. en Matemáticas	666	56,9%	43,1%	58,5%	41,5%	59,1%	40,9%	53,3%	46,8%
L. en Medicina	4.107	19,7%	80,3%	2,1%	97,9%	1,7%	98,3%	1,7%	98,3%
L. en Náutica y Transporte Marítimo	127	50,0%	50,0%	49,3%	50,7%	60,0%	40,0%	63,3%	36,7%
L. en Odontología	1.396	44,9%	55,1%	57,6%	42,4%	70,5%	29,5%	74,1%	25,9%
L. en Pedagogía	1.710	36,5%	63,5%	40,6%	59,4%	44,6%	55,4%	42,4%	57,6%
L. en Periodismo	2.914	42,1%	57,9%	48,7%	51,3%	53,5%	46,5%	49,9%	50,1%
L. en Psicología	5.376	45,4%	54,6%	46,2%	53,8%	49,5%	50,5%	44,8%	55,2%
L. en Psicopedagogía	2.801	35,8%	64,2%	36,3%	63,7%	42,0%	58,0%	41,0%	59,0%
L. en Publicidad y Relaciones Públicas	2.695	53,8%	46,2%	62,0%	38,0%	66,7%	33,3%	65,3%	34,7%
L. en Química	1.681	41,6%	58,4%	41,7%	58,3%	39,3%	60,7%	33,5%	66,5%
L. en Radioelectrónica Naval	6	66,7%	33,3%	33,3%	66,7%	33,3%	66,7%	100,0%	

Anexo III. Distribución de afiliados a la Seguridad Social por cuenta ajena, según el tipo de contrato, los cuatro años siguientes a finalizar sus estudios

	Número de egresados	Primer y Segundo Ciclo							
		2011		2012		2013		2014	
		Indefinido	Temporal	Indefinido	Temporal	Indefinido	Temporal	Indefinido	Temporal
Primer y Segundo Ciclo	190.749	48,2%	51,8%	49,9%	50,1%	53,6%	46,4%	50,7%	49,3%
L. en Sociología	731	42,5%	57,5%	46,9%	53,1%	52,8%	47,2%	47,2%	52,8%
L. en Teoría de la Literatura y Literatura Comparada	110	34,4%	65,6%	45,2%	54,8%	46,2%	53,8%	44,1%	55,9%
L. en Traducción e Interpretación	1.555	40,8%	59,2%	42,7%	57,3%	47,9%	52,1%	46,2%	53,8%
L. en Veterinaria	1.052	47,3%	52,7%	57,2%	42,8%	64,6%	35,4%	63,3%	36,7%
Maestro, esp. de Audición y Lenguaje	1.234	39,7%	60,3%	32,5%	67,5%	35,7%	64,3%	32,1%	67,9%
Maestro, esp. de Educación Especial	2.486	29,6%	70,4%	28,8%	71,2%	36,6%	63,4%	32,2%	67,8%
Maestro, esp. de Educación Física	4.780	33,4%	66,6%	35,2%	64,8%	39,2%	60,8%	37,7%	62,3%
Maestro, esp. de Educación Infantil	8.893	32,8%	67,2%	33,0%	67,0%	38,2%	61,8%	36,3%	63,7%
Maestro, esp. de Educación Musical	1.870	28,0%	72,0%	27,5%	72,5%	33,8%	66,2%	31,0%	69,0%
Maestro, esp. de Educación Primaria	5.321	34,6%	65,4%	33,6%	66,4%	38,3%	61,7%	33,9%	66,1%
Maestro, esp. de Lengua Extranjera	5.151	38,5%	61,5%	38,0%	62,0%	43,8%	56,2%	43,1%	56,9%

ANEXO IV. Distribución de afiliados a la Seguridad Social por cuenta ajena, según el grupo de cotización, los cuatro años siguientes a finalizar sus estudios.

Anexo IV. Distribución de afiliados a la Seguridad Social por cuenta ajena, según el grupo de cotización, los cuatro años siguientes a finalizar sus estudios

Primer y Segundo Ciclo

	2011				2012				2013				2014			
	Total	Titulados	Medio, no manuales	Bajo y manual	Total	Titulados	Medio, no manuales	Bajo y manual	Total	Titulados	Medio, no manuales	Bajo y manual	Total	Titulados	Medio, no manuales	Bajo y manual
Total	82.818	48,5%	23,1%	28,4%	106.096	53,5%	21,3%	25,2%	111.734	53,8%	21,1%	25,1%	122.663	55,5%	20,1%	24,4%
Arquitecto	793	71,5%	13,1%	15,4%	1.026	70,9%	12,9%	16,3%	1.065	72,6%	12,4%	15,0%	1.252	75,5%	12,0%	12,5%
Arquitecto T.	1.214	48,3%	21,6%	30,1%	1.445	48,0%	21,1%	30,9%	1.525	46,8%	21,6%	31,6%	1.805	50,5%	19,4%	30,1%
D. en Biblioteconomía y Documentación	138	26,8%	34,8%	38,4%	167	32,9%	32,9%	34,1%	194	30,4%	28,9%	40,7%	196	28,1%	28,6%	43,4%
D. en Ciencias Empresariales	4.426	18,7%	32,4%	48,9%	5.269	20,1%	31,9%	48,0%	5.875	20,7%	30,6%	48,7%	6.750	22,6%	29,1%	48,2%
D. en Educación Social	1.709	32,9%	30,7%	36,4%	1.800	35,3%	28,9%	35,8%	1.795	35,0%	28,7%	36,2%	1.916	37,2%	26,9%	35,9%
D. en Enfermería	4.550	82,5%	5,8%	11,7%	4.753	84,4%	5,4%	10,2%	4.984	83,8%	5,7%	10,4%	5.430	84,6%	5,4%	10,0%
D. en Estadística	58	31,0%	43,1%	25,9%	86	33,7%	34,9%	31,4%	99	36,4%	37,4%	26,3%	107	32,7%	39,3%	28,0%
D. en Fisioterapia	1.633	71,2%	12,9%	15,9%	1.948	76,9%	10,6%	12,5%	2.037	78,8%	8,9%	12,3%	2.128	82,6%	7,6%	9,9%
D. en Gestión y Administración Pública	408	11,5%	40,4%	48,0%	446	11,0%	42,2%	46,9%	465	11,2%	39,6%	49,2%	504	12,1%	37,9%	50,0%
D. en Logopedia	278	64,0%	13,3%	22,7%	346	71,4%	11,3%	17,3%	372	72,0%	10,8%	17,2%	421	76,2%	9,3%	14,5%
D. en Máquinas Navales	27	33,3%	22,2%	44,4%	36	33,3%	25,0%	41,7%	48	45,8%	18,8%	35,4%	65	49,2%	15,4%	35,4%
D. en Navegación Marítima	24	29,2%	25,0%	45,8%	34	41,2%	23,5%	35,3%	43	37,2%	25,6%	37,2%	59	49,2%	20,3%	30,5%
D. en Nutrición Humana y Dietética	369	46,1%	18,7%	35,2%	428	48,4%	20,8%	30,8%	470	49,1%	20,6%	30,2%	564	49,3%	20,7%	30,0%
D. en Óptica y Optometría	598	88,0%	5,7%	6,4%	639	88,3%	5,0%	6,7%	649	90,4%	4,5%	5,1%	678	90,7%	3,8%	5,5%
D. en Podología	232	86,2%	6,5%	7,3%	302	88,1%	5,3%	6,6%	317	88,6%	5,0%	6,3%	336	89,3%	6,0%	4,8%
D. en Radioelectrónica Naval	4	25,0%	75,0%		6	50,0%	33,3%	16,7%	5	20,0%	40,0%	40,0%	6	16,7%	50,0%	33,3%
D. en Relaciones Laborales	1.708	18,1%	32,8%	49,0%	1.986	19,8%	32,8%	47,4%	2.116	19,8%	31,8%	48,4%	2.291	20,6%	30,7%	48,7%
D. en Terapia Ocupacional	521	62,8%	15,2%	22,1%	585	63,9%	15,7%	20,3%	570	64,0%	15,6%	20,4%	619	64,3%	15,2%	20,5%
D. en Trabajo Social	1.531	36,3%	26,4%	37,3%	1.662	37,6%	25,0%	37,4%	1.713	35,7%	24,1%	40,3%	1.923	38,5%	22,2%	39,4%
D. en Turismo	1.801	10,9%	35,3%	53,7%	2.083	12,0%	35,5%	52,4%	2.185	12,8%	35,1%	52,0%	2.375	14,7%	33,9%	51,5%

Anexo IV. Distribución de afiliados a la Seguridad Social por cuenta ajena, según el grupo de cotización, los cuatro años siguientes a finalizar sus estudios

Primer y Segundo Ciclo

	2011				2012				2013				2014			
	Total	Titulados	Medio, no manuales	Bajo y manual	Total	Titulados	Medio, no manuales	Bajo y manual	Total	Titulados	Medio, no manuales	Bajo y manual	Total	Titulados	Medio, no manuales	Bajo y manual
	Total	82.818	48,5%	23,1%	28,4%	106.096	53,5%	21,3%	25,2%	111.734	53,8%	21,1%	25,1%	122.663	55,5%	20,1%
I. Aeronáutico	195	91,3%	8,2%	0,5%	271	90,4%	7,4%	2,2%	249	92,8%	6,0%	1,2%	244	93,9%	4,5%	1,6%
I. Agrónomo	394	67,0%	17,3%	15,7%	503	69,6%	16,1%	14,3%	522	68,2%	16,9%	14,9%	565	69,4%	16,5%	14,2%
I. de Caminos, Canales y Puertos	576	84,4%	8,9%	6,8%	735	82,4%	10,3%	7,2%	729	83,4%	10,0%	6,6%	769	83,0%	10,0%	7,0%
I. de Materiales	69	81,2%	15,9%	2,9%	83	81,9%	14,5%	3,6%	83	79,5%	13,3%	7,2%	83	75,9%	18,1%	6,0%
I. de Minas	101	76,2%	13,9%	9,9%	134	74,6%	14,2%	11,2%	135	80,7%	9,6%	9,6%	131	80,9%	7,6%	11,5%
I. de Montes	108	72,2%	13,0%	14,8%	142	68,3%	14,1%	17,6%	131	60,3%	15,3%	24,4%	146	64,4%	16,4%	19,2%
I. de Organización Industrial	520	74,4%	16,3%	9,2%	648	72,5%	19,1%	8,3%	641	72,7%	20,0%	7,3%	659	72,5%	20,6%	6,8%
I. de Telecomunicación	1.220	68,5%	23,9%	7,6%	1.517	70,1%	24,1%	5,9%	1.484	72,0%	23,7%	4,3%	1.465	74,2%	21,1%	4,7%
I. en Automática y Electrónica Industrial	176	80,7%	12,5%	6,8%	228	85,5%	10,1%	4,4%	222	84,7%	9,5%	5,9%	223	85,2%	9,9%	4,9%
I. en Electrónica	101	81,2%	14,9%	4,0%	113	80,5%	13,3%	6,2%	118	76,3%	14,4%	9,3%	118	78,8%	13,6%	7,6%
I. en Geodesia y Cartografía	34	67,6%	20,6%	11,8%	45	80,0%	8,9%	11,1%	46	78,3%	8,7%	13,0%	45	71,1%	17,8%	11,1%
I. en Informática	2.066	53,6%	37,5%	8,9%	2.427	56,5%	35,8%	7,6%	2.409	57,9%	35,0%	7,1%	2.364	60,2%	33,5%	6,3%
I. Geólogo	46	60,9%	19,6%	19,6%	44	68,2%	13,6%	18,2%	52	61,5%	21,2%	17,3%	52	71,2%	13,5%	15,4%
I. Industrial	2.011	78,4%	14,2%	7,4%	2.656	80,1%	13,4%	6,5%	2.622	80,9%	13,2%	5,9%	2.665	81,7%	13,2%	5,2%
I. Naval y Oceánico	61	88,5%	4,9%	6,6%	61	90,2%	8,2%	1,6%	60	90,0%	5,0%	5,0%	56	91,1%	5,4%	3,6%
I. Químico	420	64,0%	15,0%	21,0%	732	65,4%	16,8%	17,8%	760	67,2%	17,9%	14,9%	797	68,5%	17,1%	14,4%
I. T. Aeronáutico	8	75,0%	12,5%	12,5%	8	75,0%	12,5%	12,5%	8	75,0%	12,5%	12,5%	8	75,0%	12,5%	12,5%
I. T. Aeronáutico, Especialidad en Aeromotores	29	69,0%	24,1%	6,9%	43	79,1%	9,3%	11,6%	51	84,3%	13,7%	2,0%	61	80,3%	11,5%	8,2%
I. T. Aeronáutico, Especialidad en Aeronavegación	44	68,2%	22,7%	9,1%	49	73,5%	20,4%	6,1%	51	68,6%	25,5%	5,9%	53	73,6%	22,6%	3,8%

Anexo IV. Distribución de afiliados a la Seguridad Social por cuenta ajena, según el grupo de cotización, los cuatro años siguientes a finalizar sus estudios

Primer y Segundo Ciclo

	2011				2012				2013				2014			
	Total	Titulados	Medio, no manuales	Bajo y manual	Total	Titulados	Medio, no manuales	Bajo y manual	Total	Titulados	Medio, no manuales	Bajo y manual	Total	Titulados	Medio, no manuales	Bajo y manual
	Total	82.818	48,5%	23,1%	28,4%	106.096	53,5%	21,3%	25,2%	111.734	53,8%	21,1%	25,1%	122.663	55,5%	20,1%
I. T. Aeronáutico, Especialidad en Aeronaves	32	90,6%	3,1%	6,3%	40	90,0%	5,0%	5,0%	38	94,7%	2,6%	2,6%	39	92,3%	5,1%	2,6%
I. T. Aeronáutico, Especialidad en Aeropuertos	15	100,0%			22	81,8%	9,1%	9,1%	13	92,3%	7,7%		17	76,5%	11,8%	11,8%
I. T. Aeronáutico, Especialidad en Equipos y Materiales Aeroespaciales	13	84,6%	15,4%		16	81,3%	12,5%	6,3%	20	80,0%	10,0%	10,0%	17	82,4%	11,8%	5,9%
I. T. Agrícola	133	39,1%	26,3%	34,6%	150	42,0%	24,7%	33,3%	165	43,0%	25,5%	31,5%	176	47,7%	26,7%	25,6%
I. T. Agrícola, Especialidad en Explotaciones Agropecuarias	180	43,9%	20,6%	35,6%	216	49,1%	15,3%	35,6%	232	48,3%	14,2%	37,5%	266	53,8%	15,4%	30,8%
I. T. Agrícola, Especialidad en Hortofruticultura y Jardinería	153	47,1%	22,2%	30,7%	172	51,7%	16,9%	31,4%	202	56,9%	13,4%	29,7%	229	59,0%	14,0%	27,1%
I. T. Agrícola, Especialidad en Industrias Agrarias y Alimentarias	157	31,2%	22,3%	46,5%	206	34,0%	21,8%	44,2%	210	37,6%	20,5%	41,9%	236	43,2%	18,6%	38,1%
I. T. Agrícola, Especialidad en Mecanización y Construcciones Rurales	22	50,0%	31,8%	18,2%	33	30,3%	33,3%	36,4%	38	36,8%	31,6%	31,6%	52	51,9%	25,0%	23,1%
I. T. de Minas	12	50,0%	25,0%	25,0%	15	53,3%	20,0%	26,7%	14	50,0%	28,6%	21,4%	16	43,8%	31,3%	25,0%
I. T. de Minas, Especialidad en Explotación de Minas	45	33,3%	22,2%	44,4%	51	41,2%	13,7%	45,1%	57	56,1%	10,5%	33,3%	63	50,8%	15,9%	33,3%
I. T. de Minas, Especialidad en Instalaciones Electromecánicas Mineras	15	40,0%	40,0%	20,0%	13	53,8%	30,8%	15,4%	17	47,1%	23,5%	29,4%	18	55,6%	16,7%	27,8%
I. T. de Minas, Especialidad en Mineralurgia y Metalurgia	11	45,5%		54,5%	17	41,2%	11,8%	47,1%	15	40,0%	20,0%	40,0%	18	33,3%	22,2%	44,4%
I. T. de Minas, Especialidad en Recursos Energéticos, Combustibles y Explosivos	44	50,0%	18,2%	31,8%	50	58,0%	16,0%	26,0%	49	71,4%	12,2%	16,3%	63	63,5%	12,7%	23,8%
I. T. de Minas, Especialidad en Sondeos y Prospecciones Mineras	13	53,8%	7,7%	38,5%	20	50,0%	15,0%	35,0%	20	40,0%	15,0%	45,0%	25	44,0%	12,0%	44,0%
I. T. de Obras Públicas	172	64,5%	18,0%	17,4%	172	57,6%	22,1%	20,3%	172	62,2%	18,6%	19,2%	236	66,1%	16,9%	16,9%
I. T. de Obras Públicas, Especialidad en Construcciones Civiles	262	58,0%	14,1%	27,9%	299	52,8%	15,4%	31,8%	305	55,4%	16,4%	28,2%	384	56,3%	16,4%	27,3%
I. T. de Obras Públicas, Especialidad en Hidrología	48	56,3%	10,4%	33,3%	56	55,4%	5,4%	39,3%	45	53,3%	13,3%	33,3%	67	53,7%	10,4%	35,8%
I. T. de Obras Públicas, Especialidad en Transportes y Servicios Urbanos	60	56,7%	21,7%	21,7%	69	56,5%	17,4%	26,1%	78	51,3%	16,7%	32,1%	101	48,5%	12,9%	38,6%
I. T. de Telecomunicación	82	43,9%	24,4%	31,7%	110	43,6%	36,4%	20,0%	116	47,4%	30,2%	22,4%	128	60,9%	18,8%	20,3%

Anexo IV. Distribución de afiliados a la Seguridad Social por cuenta ajena, según el grupo de cotización, los cuatro años siguientes a finalizar sus estudios

Primer y Segundo Ciclo

	2011				2012				2013				2014			
	Total	Titulados	Medio, no manuales	Bajo y manual	Total	Titulados	Medio, no manuales	Bajo y manual	Total	Titulados	Medio, no manuales	Bajo y manual	Total	Titulados	Medio, no manuales	Bajo y manual
	Total	82.818	48,5%	23,1%	28,4%	106.096	53,5%	21,3%	25,2%	111.734	53,8%	21,1%	25,1%	122.663	55,5%	20,1%
I. T. de Telecomunicación, Especialidad en Sistemas de Telecomunicación	164	50,6%	34,1%	15,2%	220	50,9%	34,5%	14,5%	238	53,4%	35,3%	11,3%	272	54,0%	32,0%	14,0%
I. T. de Telecomunicación, Especialidad en Sistemas Electrónicos	168	43,5%	30,4%	26,2%	216	49,5%	33,3%	17,1%	234	48,3%	34,6%	17,1%	254	53,1%	30,3%	16,5%
I. T. de Telecomunicación, Especialidad en Sonido e Imagen	168	38,7%	32,1%	29,2%	251	36,3%	37,5%	26,3%	271	36,5%	40,2%	23,2%	321	48,6%	30,5%	20,9%
I. T. de Telecomunicación, Especialidad en Telemática	241	43,2%	36,1%	20,7%	306	43,8%	35,0%	21,2%	327	45,9%	37,3%	16,8%	376	46,5%	38,0%	15,4%
I. T. en Diseño Industrial	201	41,8%	22,9%	35,3%	247	46,2%	27,5%	26,3%	316	44,9%	25,6%	29,4%	380	45,5%	25,5%	28,9%
I. T. en Informática	575	31,8%	44,5%	23,7%	730	38,4%	42,7%	18,9%	812	37,8%	43,5%	18,7%	887	40,4%	42,1%	17,6%
I. T. en Informática de Gestión	1.010	36,6%	45,0%	18,4%	1.218	39,8%	42,7%	17,5%	1.246	42,5%	41,7%	15,9%	1.346	44,3%	40,1%	15,6%
I. T. en Informática de Sistemas	1.000	36,2%	44,9%	18,9%	1.208	40,8%	43,3%	15,9%	1.270	41,3%	43,8%	15,0%	1.357	43,8%	42,7%	13,5%
I. T. en Topografía	167	44,3%	18,0%	37,7%	178	43,3%	24,2%	32,6%	182	37,9%	25,3%	36,8%	233	37,3%	23,6%	39,1%
I. T. Forestal	36	52,8%	22,2%	25,0%	44	40,9%	27,3%	31,8%	47	53,2%	21,3%	25,5%	52	53,8%	23,1%	23,1%
I. T. Forestal, Especialidad en Explotaciones Forestales	119	40,3%	12,6%	47,1%	153	39,2%	13,7%	47,1%	178	37,6%	14,0%	48,3%	194	37,6%	15,5%	46,9%
I. T. Forestal, Especialidad en Industrias Forestales	13	46,2%	15,4%	38,5%	13	53,8%	15,4%	30,8%	13	53,8%	7,7%	38,5%	16	31,3%	18,8%	50,0%
I. T. Industrial	229	58,1%	20,1%	21,8%	273	65,2%	16,1%	18,7%	305	59,7%	17,7%	22,6%	391	58,8%	17,4%	23,8%
I. T. Industrial, Especialidad en Electricidad	489	57,1%	16,0%	27,0%	653	59,0%	17,9%	23,1%	696	60,1%	16,8%	23,1%	809	60,3%	16,9%	22,7%
I. T. Industrial, Especialidad en Electrónica Industrial	791	54,5%	20,7%	24,8%	1.048	56,0%	19,8%	24,2%	1.118	59,7%	20,7%	19,6%	1.350	60,1%	19,1%	20,7%
I. T. Industrial, Especialidad en Mecánica	1.136	53,4%	19,7%	26,8%	1.459	58,1%	17,6%	24,3%	1.600	60,3%	18,2%	21,6%	1.921	59,3%	18,3%	22,3%
I. T. Industrial, Especialidad en Química Industrial	345	38,8%	27,0%	34,2%	477	45,5%	23,9%	30,6%	519	46,4%	24,3%	29,3%	621	48,1%	21,9%	30,0%
I. T. Industrial, Especialidad Textil	8	25,0%	37,5%	37,5%	10	40,0%	30,0%	30,0%	10	40,0%	40,0%	20,0%	13	38,5%	38,5%	23,1%
I. T. Naval	8	62,5%	25,0%	12,5%	11	72,7%		27,3%	8	50,0%	25,0%	25,0%	12	50,0%	33,3%	16,7%
I. T. Naval, Especialidad en Estructuras Marinas	28	64,3%	21,4%	14,3%	27	63,0%	22,2%	14,8%	28	67,9%	25,0%	7,1%	30	73,3%	20,0%	6,7%

Anexo IV. Distribución de afiliados a la Seguridad Social por cuenta ajena, según el grupo de cotización, los cuatro años siguientes a finalizar sus estudios

Primer y Segundo Ciclo

	2011				2012				2013				2014			
	Total	Titulados	Medio, no manuales	Bajo y manual	Total	Titulados	Medio, no manuales	Bajo y manual	Total	Titulados	Medio, no manuales	Bajo y manual	Total	Titulados	Medio, no manuales	Bajo y manual
Total	82.818	48,5%	23,1%	28,4%	106.096	53,5%	21,3%	25,2%	111.734	53,8%	21,1%	25,1%	122.663	55,5%	20,1%	24,4%
I. T. Naval, Especialidad en Propulsión y Servicios del Buque	45	55,6%	22,2%	22,2%	50	52,0%	24,0%	24,0%	55	58,2%	20,0%	21,8%	57	59,6%	21,1%	19,3%
L. en Administración y Dirección de Empresas	5.000	38,3%	27,2%	34,5%	6.909	40,9%	28,2%	30,9%	7.316	39,8%	29,0%	31,2%	7.768	39,5%	29,4%	31,1%
L. en Antropología Social y Cultural	605	77,7%	12,2%	10,1%	602	75,9%	12,5%	11,6%	603	74,3%	12,6%	13,1%	602	76,9%	11,0%	12,1%
L. en Bellas Artes	447	25,1%	27,1%	47,9%	602	31,4%	24,3%	44,4%	651	33,3%	23,5%	43,2%	765	36,9%	23,7%	39,5%
L. en Biología	636	40,6%	25,2%	34,3%	1.114	54,4%	18,3%	27,3%	1.311	57,7%	17,1%	25,2%	1.470	60,1%	16,8%	23,1%
L. en Bioquímica	149	67,8%	14,8%	17,4%	272	75,7%	13,6%	10,7%	308	77,9%	12,7%	9,4%	311	75,9%	13,8%	10,3%
L. en Biotecnología	105	57,1%	20,0%	22,9%	210	71,0%	14,8%	14,3%	242	76,4%	13,2%	10,3%	251	79,7%	14,3%	6,0%
L. en Ciencias Actuariales y Financieras	145	29,7%	46,2%	24,1%	175	29,1%	48,0%	22,9%	184	27,7%	48,9%	23,4%	189	27,0%	50,8%	22,2%
L. en Ciencias Ambientales	513	42,1%	21,6%	36,3%	685	43,9%	19,6%	36,5%	756	43,9%	20,6%	35,4%	865	45,8%	20,6%	33,6%
L. en Ciencias de la Actividad Física y del Deporte	1.132	25,0%	34,2%	40,8%	1.372	29,1%	31,3%	39,7%	1.499	31,6%	30,1%	38,4%	1.605	36,9%	28,8%	34,2%
L. en Ciencias del Mar	56	46,4%	5,4%	48,2%	79	46,8%	17,7%	35,4%	97	50,5%	15,5%	34,0%	116	46,6%	12,9%	40,5%
L. en Ciencias del Trabajo	891	41,2%	33,4%	25,4%	954	40,7%	32,6%	26,7%	949	39,3%	33,4%	27,3%	981	40,3%	33,0%	26,7%
L. en Ciencias Políticas y de la Administración	416	45,0%	26,0%	29,1%	512	47,7%	24,8%	27,5%	535	47,7%	25,0%	27,3%	610	47,5%	23,1%	29,3%
L. en Ciencias y Técnicas Estadísticas	48	79,2%	16,7%	4,2%	62	72,6%	19,4%	8,1%	59	66,1%	16,9%	16,9%	66	68,2%	18,2%	13,6%
L. en Ciencia y Tecnología de los Alimentos	263	47,5%	20,9%	31,6%	382	43,5%	24,3%	32,2%	384	47,1%	27,1%	25,8%	418	50,2%	25,6%	24,2%
L. en Comunicación Audiovisual	723	27,5%	28,8%	43,7%	950	28,3%	32,3%	39,4%	1.038	31,6%	27,7%	40,7%	1.214	35,3%	26,0%	38,7%
L. en Criminología	449	38,8%	41,6%	19,6%	444	38,5%	42,8%	18,7%	452	37,6%	43,4%	19,0%	444	34,7%	45,7%	19,6%
L. en Derecho	3.033	50,6%	22,1%	27,3%	3.883	54,5%	21,2%	24,2%	4.199	55,5%	20,9%	23,6%	4.551	57,5%	20,1%	22,4%
L. en Documentación	213	57,7%	26,3%	16,0%	225	60,0%	24,9%	15,1%	225	54,7%	27,1%	18,2%	234	53,0%	26,9%	20,1%
L. en Economía	1.193	33,3%	28,8%	37,9%	1.739	35,4%	30,0%	34,6%	1.875	34,7%	32,2%	33,2%	2.040	35,1%	31,9%	33,0%

Anexo IV. Distribución de afiliados a la Seguridad Social por cuenta ajena, según el grupo de cotización, los cuatro años siguientes a finalizar sus estudios

Primer y Segundo Ciclo

	2011				2012				2013				2014			
	Total	Titulados	Medio, no manuales	Bajo y manual	Total	Titulados	Medio, no manuales	Bajo y manual	Total	Titulados	Medio, no manuales	Bajo y manual	Total	Titulados	Medio, no manuales	Bajo y manual
	Total	82.818	48,5%	23,1%	28,4%	106.096	53,5%	21,3%	25,2%	111.734	53,8%	21,1%	25,1%	122.663	55,5%	20,1%
L. en Enología	51	51,0%	19,6%	29,4%	63	55,6%	15,9%	28,6%	60	60,0%	13,3%	26,7%	63	61,9%	14,3%	23,8%
L. en Estudios de Asia Oriental	35	48,6%	37,1%	14,3%	36	44,4%	38,9%	16,7%	39	59,0%	28,2%	12,8%	42	57,1%	31,0%	11,9%
L. en Farmacia	1.369	92,3%	4,5%	3,2%	1.585	91,0%	5,4%	3,7%	1.694	90,7%	6,5%	2,8%	1.795	89,6%	6,9%	3,5%
L. en Filología Alemana	23	52,2%	30,4%	17,4%	26	61,5%	19,2%	19,2%	32	68,8%	15,6%	15,6%	31	61,3%	12,9%	25,8%
L. en Filología Árabe	15	46,7%	13,3%	40,0%	21	38,1%	14,3%	47,6%	21	28,6%	28,6%	42,9%	19	52,6%	26,3%	21,1%
L. en Filología Catalana	78	62,8%	12,8%	24,4%	94	74,5%	8,5%	17,0%	87	73,6%	10,3%	16,1%	99	77,8%	5,1%	17,2%
L. en Filología Clásica	25	44,0%	20,0%	36,0%	59	55,9%	11,9%	32,2%	66	63,6%	13,6%	22,7%	75	65,3%	9,3%	25,3%
L. en Filología Eslava	9	22,2%	33,3%	44,4%	7	42,9%	28,6%	28,6%	8	25,0%	37,5%	37,5%	7	57,1%	14,3%	28,6%
L. en Filología Francesa	49	53,1%	20,4%	26,5%	72	66,7%	12,5%	20,8%	83	51,8%	20,5%	27,7%	105	59,0%	14,3%	26,7%
L. en Filología Gallega	7	57,1%		42,9%	12	66,7%		33,3%	12	66,7%		33,3%	14	85,7%		14,3%
L. en Filología Hebrea	3	66,7%	33,3%		3	66,7%	33,3%		3	66,7%	33,3%		4	75,0%	25,0%	
L. en Filología Hispánica	224	41,5%	19,2%	39,3%	326	53,1%	19,0%	27,9%	378	52,6%	15,6%	31,7%	424	53,5%	15,6%	30,9%
L. en Filología Inglesa	468	38,7%	27,1%	34,2%	716	48,9%	23,9%	27,2%	821	53,8%	20,7%	25,5%	930	58,2%	19,1%	22,7%
L. en Filología Italiana	7	57,1%	14,3%	28,6%	7	71,4%		28,6%	7	85,7%		14,3%	9	66,7%	33,3%	
L. en Filología Portuguesa	5	80,0%		20,0%	6	83,3%		16,7%	5	80,0%		20,0%	4	75,0%		25,0%
L. en Filología Románica	8	62,5%		37,5%	11	72,7%	9,1%	18,2%	8	87,5%		12,5%	11	81,8%	9,1%	9,1%
L. en Filología Vasca	23	69,6%	17,4%	13,0%	28	71,4%	14,3%	14,3%	27	74,1%	7,4%	18,5%	26	84,6%	3,8%	11,5%
L. en Filosofía	165	31,5%	24,8%	43,6%	204	36,8%	26,5%	36,8%	231	43,7%	22,1%	34,2%	267	45,3%	18,4%	36,3%
L. en Física	265	70,9%	18,1%	10,9%	428	79,9%	11,4%	8,6%	445	82,7%	11,7%	5,6%	473	81,8%	10,8%	7,4%
L. en Geografía	99	31,3%	29,3%	39,4%	143	29,4%	25,9%	44,8%	156	32,1%	25,0%	42,9%	181	34,8%	21,5%	43,6%

Anexo IV. Distribución de afiliados a la Seguridad Social por cuenta ajena, según el grupo de cotización, los cuatro años siguientes a finalizar sus estudios

Primer y Segundo Ciclo

	2011				2012				2013				2014			
	Total	Titulados	Medio, no manuales	Bajo y manual	Total	Titulados	Medio, no manuales	Bajo y manual	Total	Titulados	Medio, no manuales	Bajo y manual	Total	Titulados	Medio, no manuales	Bajo y manual
	Total	82.818	48,5%	23,1%	28,4%	106.096	53,5%	21,3%	25,2%	111.734	53,8%	21,1%	25,1%	122.663	55,5%	20,1%
L. en Geología	95	43,2%	20,0%	36,8%	116	50,0%	20,7%	29,3%	124	53,2%	17,7%	29,0%	143	50,3%	18,9%	30,8%
L. en Historia	494	24,5%	28,1%	47,4%	661	33,9%	24,7%	41,5%	751	37,2%	21,7%	41,1%	872	39,8%	20,1%	40,1%
L. en Historia del Arte	359	23,4%	25,6%	51,0%	442	28,1%	25,6%	46,4%	467	26,3%	27,4%	46,3%	541	29,9%	23,7%	46,4%
L. en Historia y Ciencias de la Música	114	78,9%	9,6%	11,4%	140	85,0%	5,7%	9,3%	137	75,9%	11,7%	12,4%	141	82,3%	7,1%	10,6%
L. en Humanidades	301	45,5%	27,2%	27,2%	326	45,7%	26,1%	28,2%	343	45,5%	26,5%	28,0%	364	48,1%	25,8%	26,1%
L. en Investigación y Técnicas de Mercado	421	43,0%	32,8%	24,2%	487	40,5%	38,2%	21,4%	502	38,6%	39,0%	22,3%	517	42,0%	38,5%	19,5%
L. en Lingüística	21	85,7%		14,3%	25	64,0%	20,0%	16,0%	27	74,1%	7,4%	18,5%	29	86,2%	6,9%	6,9%
L. en Máquinas Navales	32	56,3%	18,8%	25,0%	40	45,0%	25,0%	30,0%	37	51,4%	24,3%	24,3%	35	51,4%	28,6%	20,0%
L. en Matemáticas	229	49,8%	33,2%	17,0%	383	56,9%	28,7%	14,4%	433	58,4%	27,5%	14,1%	470	62,3%	25,7%	11,9%
L. en Medicina	289	86,5%	4,2%	9,3%	3.485	99,6%	0,1%	0,2%	3.786	99,7%	0,2%	0,1%	3.814	99,7%	0,1%	0,1%
L. en Náutica y Transporte Marítimo	66	63,6%	13,6%	22,7%	78	62,8%	19,2%	17,9%	79	68,4%	19,0%	12,7%	85	61,2%	18,8%	20,0%
L. en Odontología	683	92,8%	2,5%	4,7%	896	94,9%	2,2%	2,9%	997	96,5%	2,0%	1,5%	1.059	97,7%	1,0%	1,2%
L. en Pedagogía	797	35,0%	27,1%	37,9%	969	37,6%	23,0%	39,4%	959	38,0%	23,4%	38,7%	1.048	40,8%	22,4%	36,7%
L. en Periodismo	980	30,9%	30,5%	38,6%	1.356	34,1%	27,6%	38,3%	1.481	35,4%	27,2%	37,3%	1.692	37,5%	26,2%	36,2%
L. en Psicología	2.035	38,2%	23,7%	38,0%	2.539	46,5%	21,0%	32,5%	2.798	49,5%	19,8%	30,7%	3.256	53,5%	18,5%	28,0%
L. en Psicopedagogía	1.335	66,4%	15,2%	18,4%	1.536	69,6%	13,2%	17,3%	1.524	71,9%	12,6%	15,6%	1.642	74,5%	11,7%	13,8%
L. en Publicidad y Relaciones Públicas	1.045	24,9%	33,6%	41,5%	1.459	27,6%	33,7%	38,7%	1.567	29,4%	34,5%	36,1%	1.705	30,5%	33,5%	36,0%
L. en Química	585	44,6%	25,8%	29,6%	969	58,4%	17,0%	24,6%	1.057	61,5%	16,9%	21,6%	1.135	65,2%	16,0%	18,8%
L. en Radioelectrónica Naval	3	33,3%		66,7%	3	33,3%		66,7%	3	33,3%		66,7%	1	100,0%		
L. en Sociología	300	41,3%	22,3%	36,3%	338	42,0%	26,3%	31,7%	332	40,7%	22,9%	36,4%	394	42,9%	20,8%	36,3%

Anexo IV. Distribución de afiliados a la Seguridad Social por cuenta ajena, según el grupo de cotización, los cuatro años siguientes a finalizar sus estudios

Primer y Segundo Ciclo

	2011				2012				2013				2014			
	Total	Titulados	Medio, no manuales	Bajo y manual	Total	Titulados	Medio, no manuales	Bajo y manual	Total	Titulados	Medio, no manuales	Bajo y manual	Total	Titulados	Medio, no manuales	Bajo y manual
	Total	82.818	48,5%	23,1%	28,4%	106.096	53,5%	21,3%	25,2%	111.734	53,8%	21,1%	25,1%	122.663	55,5%	20,1%
L. en Teoría de la Literatura y Literatura Comparada	41	53,7%	26,8%	19,5%	45	48,9%	31,1%	20,0%	52	46,2%	30,8%	23,1%	51	60,8%	23,5%	15,7%
L. en Traducción e Interpretación	379	35,4%	25,3%	39,3%	600	42,8%	25,5%	31,7%	692	42,1%	26,7%	31,2%	809	49,1%	23,6%	27,3%
L. en Veterinaria	444	75,5%	8,6%	16,0%	653	79,6%	9,5%	10,9%	687	80,9%	9,2%	9,9%	728	81,3%	8,8%	9,9%
Maestro, esp. de Audición y Lenguaje	575	55,0%	16,2%	28,9%	719	64,5%	13,2%	22,3%	745	67,4%	10,9%	21,7%	844	69,9%	10,1%	20,0%
Maestro, esp. de Educación Especial	1.231	48,6%	17,7%	33,7%	1.458	58,0%	14,7%	27,3%	1.444	56,1%	14,7%	29,2%	1.640	60,9%	13,4%	25,7%
Maestro, esp. de Educación Física	2.122	28,7%	27,6%	43,7%	2.503	35,8%	23,8%	40,5%	2.654	35,1%	23,3%	41,6%	3.110	41,2%	21,2%	37,6%
Maestro, esp. de Educación Infantil	4.485	43,1%	23,9%	33,0%	5.398	51,0%	20,7%	28,3%	5.480	50,2%	20,1%	29,6%	6.022	55,2%	18,1%	26,7%
Maestro, esp. de Educación Musical	768	50,1%	16,4%	33,5%	985	58,5%	14,3%	27,2%	997	61,3%	14,1%	24,6%	1.206	64,5%	13,4%	22,1%
Maestro, esp. de Educación Primaria	2.191	40,0%	22,0%	38,1%	2.801	47,4%	18,0%	34,6%	2.901	47,9%	17,1%	35,0%	3.369	55,3%	15,0%	29,6%
Maestro, esp. de Lengua Extranjera	2.842	74,9%	11,9%	13,2%	3.663	82,6%	7,9%	9,4%	3.633	83,1%	7,8%	9,1%	3.890	86,2%	6,0%	7,8%

ANEXO V. Distribución de afiliados a la Seguridad Social por cuenta ajena, según la base de cotización, los cuatro años siguientes a finalizar sus estudios.

Anexo V. Distribución de afiliados a la Seguridad Social por cuenta ajena, según la base de cotización, los cuatro años siguientes

Primer y Segundo Ciclo

	2011							2012						
	Base media de cotización anual	De 6.000 a 12.000 €	De 12.000 a 18.000 €	De 18.000 a 24.000 €	De 24.000 a 30.000 €	De 30.000 a 36.000 €	Más de 36.000€	Base media de cotización anual	De 6.000 a 12.000 €	De 12.000 a 18.000 €	De 18.000 a 24.000 €	De 24.000 a 30.000 €	De 30.000 a 36.000 €	Más de 36.000€
Total	22.578,79 €	5,6%	26,1%	27,2%	22,1%	9,5%	9,5%	22.738,82 €	6,6%	24,4%	24,9%	25,0%	10,5%	8,6%
Arquitecto	20.816,88 €	5,3%	36,1%	29,8%	13,9%	9,3%	5,6%	20.178,29 €	11,1%	33,8%	28,8%	13,3%	6,9%	6,1%
Arquitecto T.	20.329,51 €	8,3%	32,9%	34,9%	14,7%	4,2%	4,9%	20.244,64 €	8,8%	34,0%	32,0%	14,9%	5,2%	5,1%
D. en Biblioteconomía y Documentación	21.566,11 €	7,9%	23,7%	30,3%	22,4%	13,2%	2,6%	19.525,45 €	16,2%	27,3%	28,3%	17,2%	9,1%	2,0%
D. en Ciencias Empresariales	21.726,29 €	8,7%	30,8%	26,1%	14,7%	7,5%	12,2%	21.345,32 €	8,9%	33,3%	25,8%	14,1%	6,6%	11,3%
D. en Educación Social	21.459,06 €	5,1%	26,2%	38,6%	16,7%	8,3%	5,1%	21.178,67 €	4,8%	28,9%	36,2%	19,2%	6,1%	4,8%
D. en Enfermería	23.584,89 €	2,8%	17,3%	33,5%	27,3%	13,9%	5,2%	23.672,18 €	2,6%	18,3%	36,7%	23,8%	13,0%	5,6%
D. en Estadística	21.705,13 €	-	40,5%	29,7%	5,4%	18,9%	5,4%	21.601,29 €	10,2%	27,1%	32,2%	8,5%	16,9%	5,1%
D. en Fisioterapia	18.534,24 €	17,3%	44,6%	18,8%	9,6%	6,6%	3,0%	18.133,97 €	13,1%	53,2%	16,8%	8,5%	4,5%	3,8%
D. en Gestión y Administración Pública	24.536,89 €	4,7%	18,8%	23,1%	24,7%	15,0%	13,8%	24.571,62 €	4,0%	18,8%	26,5%	21,2%	15,4%	14,2%
D. en Logopedia	21.047,38 €	9,6%	28,7%	28,7%	22,3%	7,4%	3,2%	21.023,31 €	7,8%	30,4%	25,5%	23,5%	7,8%	4,9%
D. en Máquinas Navales	25.159,18 €	-	22,7%	22,7%	27,3%	-	27,3%	25.317,70 €	9,7%	9,7%	22,6%	25,8%	9,7%	22,6%
D. en Navegación Marítima	23.359,70 €	26,7%	20,0%	0,0%	13,3%	20,0%	20,0%	24.966,27 €	20,8%	12,5%	4,2%	16,7%	33,3%	12,5%
D. en Nutrición Humana y Dietética	21.100,11 €	6,2%	37,7%	19,2%	22,6%	8,2%	6,2%	20.524,01 €	6,7%	39,4%	20,6%	17,0%	9,7%	6,7%
D. en Óptica y Optometría	19.286,00 €	12,6%	31,3%	35,4%	16,2%	1,6%	2,7%	19.667,25 €	10,0%	32,8%	30,5%	22,3%	2,3%	2,3%
D. en Podología	27.572,86 €	4,3%	10,6%	10,6%	20,2%	38,3%	16,0%	26.055,10 €	4,4%	17,8%	7,8%	21,1%	36,7%	12,2%
D. en Radioelectrónica Naval	25.516,56 €	0,0%	-	-	33,3%	66,7%	-	21.062,27 €	20,0%	40,0%	-	-	40,0%	-
D. en Relaciones Laborales	20.289,44 €	10,2%	34,6%	27,7%	13,1%	7,4%	6,9%	20.030,86 €	9,8%	35,9%	28,3%	12,2%	6,9%	6,8%

¿ Anexo V. Distribución de afiliados a la Seguridad Social por cuenta ajena, según la base de cotización, los cuatro años siguientes:

Primer y Segundo Ciclo

	2013							2014						
	Base media de cotización anual	De 6.000 a 12.000 €	De 12.000 a 18.000 €	De 18.000 a 24.000 €	De 24.000 a 30.000 €	De 30.000 a 36.000 €	Más de 36.000€	Base media de cotización anual	De 6.000 a 12.000 €	De 12.000 a 18.000 €	De 18.000 a 24.000 €	De 24.000 a 30.000 €	De 30.000 a 36.000 €	Más de 36.000€
Total	23.433,69 €	5,1%	24,2%	23,8%	24,1%	12,4%	10,3%	23.735,80 €	7,8%	21,2%	22,8%	24,2%	12,5%	11,5%
Arquitecto	21.081,84 €	9,1%	30,5%	29,8%	16,3%	6,9%	7,4%	22.393,45 €	9,7%	21,2%	28,2%	21,9%	9,5%	9,5%
Arquitecto T.	20.710,48 €	6,4%	33,5%	32,7%	15,6%	6,1%	5,6%	20.581,54 €	13,8%	27,3%	28,5%	17,2%	7,2%	5,9%
D. en Biblioteconomía y Documentación	19.165,33 €	17,0%	29,5%	25,0%	17,0%	9,8%	1,8%	19.269,79 €	21,4%	26,2%	23,0%	17,5%	7,1%	4,8%
D. en Ciencias Empresariales	21.554,76 €	8,1%	34,0%	25,3%	14,6%	7,0%	11,0%	21.099,22 €	13,3%	30,5%	25,9%	13,6%	7,0%	9,8%
D. en Educación Social	21.495,31 €	4,7%	26,4%	36,9%	20,4%	6,3%	5,4%	20.805,42 €	7,6%	27,5%	34,3%	20,1%	6,2%	4,2%
D. en Enfermería	23.171,58 €	2,6%	21,8%	34,8%	23,4%	12,3%	5,1%	22.980,83 €	3,1%	19,8%	35,2%	26,5%	11,1%	4,3%
D. en Estadística	21.140,76 €	11,6%	29,0%	33,3%	8,7%	10,1%	7,2%	21.269,62 €	15,4%	24,4%	24,4%	16,7%	7,7%	11,5%
D. en Fisioterapia	18.485,02 €	10,6%	53,4%	17,1%	10,2%	5,3%	3,4%	18.830,94 €	8,7%	53,2%	18,7%	12,7%	3,8%	2,8%
D. en Gestión y Administración Pública	24.530,11 €	4,7%	18,9%	26,3%	22,4%	13,9%	13,9%	23.069,84 €	9,9%	18,4%	28,9%	21,4%	11,1%	10,2%
D. en Logopedia	20.571,87 €	6,4%	32,1%	26,6%	26,6%	5,5%	2,8%	20.311,33 €	7,7%	34,6%	26,9%	24,0%	2,9%	3,8%
D. en Máquinas Navales	25.586,32 €	5,1%	15,4%	20,5%	28,2%	7,7%	23,1%	25.273,14 €	14,3%	14,3%	19,6%	23,2%	7,1%	21,4%
D. en Navegación Marítima	25.127,88 €	16,7%	8,3%	8,3%	22,2%	30,6%	13,9%	29.134,88 €	8,3%	6,3%	8,3%	20,8%	25,0%	31,3%
D. en Nutrición Humana y Dietética	20.572,30 €	7,0%	39,6%	22,5%	15,0%	9,1%	7,0%	19.636,46 €	12,6%	37,4%	24,0%	13,7%	6,5%	5,7%
D. en Óptica y Optometría	20.300,07 €	5,2%	32,9%	33,4%	22,2%	2,7%	3,5%	21.068,99 €	3,9%	28,7%	34,3%	28,2%	2,0%	2,9%
D. en Podología	26.080,87 €	1,1%	19,5%	10,3%	29,9%	27,6%	11,5%	23.710,01 €	6,8%	20,5%	17,0%	28,4%	21,6%	5,7%
D. en Radioelectrónica Naval	27.064,95 €	-	25,0%	25,0%	-	25,0%	25,0%	22.451,20 €	20,0%	-	60,0%	-	20,0%	-
D. en Relaciones Laborales	20.454,06 €	9,0%	34,8%	28,5%	13,4%	7,9%	6,5%	19.860,59 €	15,0%	31,7%	27,7%	12,0%	7,0%	6,6%

Anexo V. Distribución de afiliados a la Seguridad Social por cuenta ajena, según la base de cotización, los cuatro años siguientes

Primer y Segundo Ciclo

	2011							2012						
	Base media de cotización anual	De 6.000 a 12.000 €	De 12.000 a 18.000 €	De 18.000 a 24.000 €	De 24.000 a 30.000 €	De 30.000 a 36.000 €	Más de 36.000€	Base media de cotización anual	De 6.000 a 12.000 €	De 12.000 a 18.000 €	De 18.000 a 24.000 €	De 24.000 a 30.000 €	De 30.000 a 36.000 €	Más de 36.000€
Total	22.578,79 €	5,6%	26,1%	27,2%	22,1%	9,5%	9,5%	22.738,82 €	6,6%	24,4%	24,9%	25,0%	10,5%	8,6%
D. en Terapia Ocupacional	17.928,05 €	4,1%	60,6%	23,9%	7,8%	1,8%	1,8%	17.565,97 €	4,2%	66,7%	22,1%	5,0%	0,8%	1,3%
D. en Trabajo Social	20.105,85 €	6,3%	33,5%	35,8%	15,1%	5,0%	4,3%	19.652,41 €	5,4%	37,9%	34,9%	13,1%	5,5%	3,2%
D. en Turismo	19.154,97 €	7,3%	43,1%	30,3%	9,8%	3,6%	5,8%	19.171,51 €	8,1%	41,3%	31,9%	9,4%	4,2%	5,1%
I. Aeronáutico	27.565,64 €	-	3,7%	12,7%	58,7%	12,2%	12,7%	28.101,61 €	3,9%	3,1%	10,2%	48,4%	16,9%	17,3%
I. Agrónomo	22.843,66 €	1,9%	27,4%	34,2%	17,7%	8,6%	10,2%	21.853,34 €	7,4%	25,9%	31,4%	19,8%	7,4%	8,0%
I. de Caminos, Canales y Puertos	26.503,20 €	0,2%	16,1%	22,9%	27,5%	11,4%	21,9%	26.100,65 €	6,5%	11,7%	19,6%	28,9%	13,2%	20,1%
I. de Materiales	29.687,51 €	-	10,3%	13,8%	19,0%	25,9%	31,0%	28.471,72 €	2,7%	9,6%	17,8%	20,5%	19,2%	30,1%
I. de Minas	25.604,88 €	0,0%	17,9%	32,1%	22,6%	9,5%	17,9%	25.747,94 €	2,8%	14,8%	25,9%	25,9%	15,7%	14,8%
I. de Montes	20.776,40 €	2,6%	31,2%	35,1%	20,8%	6,5%	3,9%	20.910,98 €	7,0%	30,0%	32,0%	21,0%	5,0%	5,0%
I. de Organización Industrial	28.913,54 €	0,9%	8,1%	21,4%	21,1%	16,7%	31,7%	28.723,10 €	2,8%	5,2%	22,0%	23,9%	18,7%	27,4%
I. de Telecomunicación	23.254,37 €	0,9%	20,9%	32,7%	29,7%	9,0%	6,9%	24.496,07 €	4,5%	15,0%	26,2%	31,2%	12,0%	11,0%
I. en Automática y Electrónica Industrial	25.299,10 €	-	12,0%	37,1%	29,9%	8,4%	12,6%	26.339,44 €	3,3%	11,7%	19,7%	35,7%	14,6%	15,0%
I. en Electrónica	27.355,13 €	1,1%	14,3%	24,2%	23,1%	12,1%	25,3%	27.253,98 €	1,9%	15,5%	17,5%	24,3%	18,4%	22,3%
I. en Geodesia y Cartografía	26.101,94 €	-	15,4%	26,9%	34,6%	7,7%	15,4%	21.635,34 €	27,8%	13,9%	19,4%	16,7%	8,3%	13,9%
I. en Informática	22.530,88 €	1,8%	24,1%	37,5%	21,6%	8,5%	6,5%	23.141,74 €	3,5%	20,9%	32,1%	26,2%	10,0%	7,4%
I. Geólogo	23.091,82 €	11,1%	13,9%	33,3%	25,0%	11,1%	5,6%	22.813,14 €	8,3%	19,4%	22,2%	22,2%	22,2%	5,6%
I. Industrial	24.703,99 €	1,1%	16,8%	26,5%	33,6%	12,6%	9,3%	25.746,76 €	4,9%	10,6%	22,5%	32,7%	15,9%	13,4%

¿ Anexo V. Distribución de afiliados a la Seguridad Social por cuenta ajena, según la base de cotización, los cuatro años siguientes:

Primer y Segundo Ciclo

	2013							2014						
	Base media de cotización anual	De 6.000 a 12.000 €	De 12.000 a 18.000 €	De 18.000 a 24.000 €	De 24.000 a 30.000 €	De 30.000 a 36.000 €	Más de 36.000€	Base media de cotización anual	De 6.000 a 12.000 €	De 12.000 a 18.000 €	De 18.000 a 24.000 €	De 24.000 a 30.000 €	De 30.000 a 36.000 €	Más de 36.000€
Total	23.433,69 €	5,1%	24,2%	23,8%	24,1%	12,4%	10,3%	23.735,80 €	7,8%	21,2%	22,8%	24,2%	12,5%	11,5%
D. en Terapia Ocupacional	17.806,82 €	3,1%	62,6%	24,2%	7,9%	0,4%	1,8%	18.115,72 €	5,6%	60,5%	20,6%	10,1%	1,6%	1,6%
D. en Trabajo Social	19.585,10 €	7,9%	37,6%	32,1%	14,1%	4,3%	4,1%	19.260,06 €	11,2%	35,3%	32,1%	13,2%	5,0%	3,3%
D. en Turismo	19.412,58 €	8,6%	38,5%	33,7%	10,2%	4,5%	4,5%	19.489,11 €	11,6%	34,0%	34,9%	10,8%	4,2%	4,5%
I. Aeronáutico	30.752,31 €	1,3%	4,3%	6,0%	38,5%	23,5%	26,5%	32.455,98 €	1,3%	3,1%	3,9%	27,2%	33,8%	30,7%
I. Agrónomo	22.989,91 €	4,7%	25,1%	30,6%	21,5%	7,3%	10,7%	23.674,73 €	6,3%	20,0%	28,8%	22,7%	10,0%	12,2%
I. de Caminos, Canales y Puertos	27.604,58 €	3,1%	12,3%	16,5%	30,2%	14,2%	23,7%	28.988,19 €	4,5%	7,8%	15,9%	26,0%	20,7%	25,0%
I. de Materiales	30.027,49 €	1,4%	9,5%	13,5%	25,7%	14,9%	35,1%	30.750,25 €	5,3%	5,3%	10,5%	25,0%	18,4%	35,5%
I. de Minas	28.740,29 €	0,9%	14,0%	14,0%	19,6%	23,4%	28,0%	31.393,88 €	-	11,5%	10,6%	19,2%	19,2%	39,4%
I. de Montes	20.850,62 €	6,1%	37,4%	26,3%	20,2%	4,0%	6,1%	21.095,49 €	8,7%	30,1%	29,1%	16,5%	10,7%	4,9%
I. de Organización Industrial	30.659,64 €	1,6%	4,0%	15,9%	23,8%	21,0%	33,7%	32.148,21 €	1,4%	4,3%	13,6%	23,0%	19,5%	38,2%
I. de Telecomunicación	26.740,34 €	1,9%	10,9%	23,0%	31,2%	17,2%	15,8%	29.342,59 €	1,6%	7,4%	16,6%	27,6%	20,8%	26,0%
I. en Automática y Electrónica Industrial	28.463,54 €	1,0%	9,9%	15,8%	27,6%	27,1%	18,7%	30.520,17 €	0,5%	6,3%	9,0%	29,6%	28,0%	26,5%
I. en Electrónica	28.356,72 €	0,9%	14,2%	13,2%	32,1%	17,0%	22,6%	30.155,08 €	1,0%	10,0%	15,0%	21,0%	25,0%	28,0%
I. en Geodesia y Cartografía	24.059,89 €	8,6%	20,0%	22,9%	25,7%	11,4%	11,4%	23.709,71 €	15,6%	9,4%	31,3%	21,9%	9,4%	12,5%
I. en Informática	24.877,53 €	1,4%	16,1%	30,0%	28,7%	13,4%	10,4%	26.877,31 €	1,5%	11,1%	23,6%	31,0%	17,9%	15,0%
I. Geólogo	25.005,13 €	4,7%	23,3%	16,3%	25,6%	14,0%	16,3%	26.469,91 €	2,3%	18,2%	22,7%	25,0%	11,4%	20,5%
I. Industrial	28.615,39 €	1,1%	7,2%	17,3%	32,2%	19,7%	22,5%	30.664,46 €	1,6%	5,3%	12,5%	27,7%	23,2%	29,8%

Anexo V. Distribución de afiliados a la Seguridad Social por cuenta ajena, según la base de cotización, los cuatro años siguientes

Primer y Segundo Ciclo

	2011							2012						
	Base media de cotización anual	De 6.000 a 12.000 €	De 12.000 a 18.000 €	De 18.000 a 24.000 €	De 24.000 a 30.000 €	De 30.000 a 36.000 €	Más de 36.000€	Base media de cotización anual	De 6.000 a 12.000 €	De 12.000 a 18.000 €	De 18.000 a 24.000 €	De 24.000 a 30.000 €	De 30.000 a 36.000 €	Más de 36.000€
Total	22.578,79 €	5,6%	26,1%	27,2%	22,1%	9,5%	9,5%	22.738,82 €	6,6%	24,4%	24,9%	25,0%	10,5%	8,6%
I. Naval y Oceánico	28.771,54 €	3,6%	7,1%	14,3%	33,9%	12,5%	28,6%	30.010,23 €	1,8%	7,0%	8,8%	29,8%	24,6%	28,1%
I. Químico	21.863,92 €	2,7%	29,8%	31,3%	20,5%	9,8%	6,0%	21.378,68 €	10,5%	27,4%	23,8%	22,3%	9,0%	7,0%
I. T. Aeronáutico	29.066,44 €	-	16,7%	-	33,3%	33,3%	16,7%	30.382,95 €	-	14,3%	-	28,6%	28,6%	28,6%
I. T. Aeronáutico, Especialidad en Aeromotores	25.115,13 €	-	7,1%	42,9%	25,0%	21,4%	3,6%	25.807,20 €	5,1%	7,7%	25,6%	33,3%	17,9%	10,3%
I. T. Aeronáutico, Especialidad en Aeronavegación	24.304,12 €	-	10,5%	47,4%	31,6%	5,3%	5,3%	25.104,82 €	-	8,9%	33,3%	44,4%	6,7%	6,7%
I. T. Aeronáutico, Especialidad en Aeronaves	26.468,84 €	-	3,2%	25,8%	51,6%	12,9%	6,5%	29.092,43 €	-	-	17,1%	42,9%	28,6%	11,4%
I. T. Aeronáutico, Especialidad en Aeropuertos	21.886,43 €	-	20,0%	40,0%	40,0%	-	-	23.879,45 €	-	6,3%	50,0%	37,5%	-	6,3%
I. T. Aeronáutico, Especialidad en Equipos y Materiales Aeroespaciales	23.857,58 €	-	7,7%	53,8%	23,1%	7,7%	7,7%	25.246,08 €	-	12,5%	25,0%	43,8%	12,5%	6,3%
I. T. Agrícola	24.570,55 €	5,3%	17,9%	30,5%	12,6%	14,7%	18,9%	24.585,81 €	5,2%	19,8%	27,1%	17,7%	11,5%	18,8%
I. T. Agrícola, Especialidad en Explotaciones Agropecuarias	18.702,48 €	6,7%	45,2%	34,6%	6,7%	1,9%	4,8%	19.062,63 €	6,0%	45,9%	28,6%	13,5%	1,5%	4,5%
I. T. Agrícola, Especialidad en Hortofruticultura y Jardinería	19.511,34 €	5,8%	39,5%	31,4%	16,3%	3,5%	3,5%	20.063,13 €	6,7%	35,6%	32,2%	15,6%	6,7%	3,3%
I. T. Agrícola, Especialidad en Industrias Agrarias y Alimentarias	20.764,45 €	6,1%	36,4%	30,3%	12,1%	12,1%	3,0%	20.834,08 €	7,5%	29,3%	35,3%	12,8%	9,8%	5,3%
I. T. Agrícola, Especialidad en Mecanización y Construcciones Rurales	19.783,36 €	-	50,0%	25,0%	16,7%	8,3%	-	20.847,26 €	-	33,3%	50,0%	-	11,1%	5,6%
I. T. de Minas	28.878,03 €	14,3%	0,0%	14,3%	0,0%	14,3%	57,1%	30.216,92 €	10,0%	10,0%	-	20,0%	20,0%	40,0%
I. T. de Minas, Especialidad en Explotación de Minas	24.290,97 €	11,1%	22,2%	14,8%	11,1%	18,5%	22,2%	22.375,60 €	5,3%	34,2%	26,3%	5,3%	13,2%	15,8%
I. T. de Minas, Especialidad en Instalaciones Electromecánicas Mineras	23.407,40 €	10,0%	-	60,0%	10,0%	10,0%	10,0%	24.738,99 €	0,0%	-	50,0%	12,5%	25,0%	12,5%
I. T. de Minas, Especialidad en Mineralurgia y Metalurgia	27.176,67 €	-	12,5%	25,0%	12,5%	25,0%	25,0%	26.065,16 €	-	15,4%	38,5%	7,7%	23,1%	15,4%

¿ Anexo V. Distribución de afiliados a la Seguridad Social por cuenta ajena, según la base de cotización, los cuatro años siguientes:

Primer y Segundo Ciclo

	2013							2014						
	Base media de cotización anual	De 6.000 a 12.000 €	De 12.000 a 18.000 €	De 18.000 a 24.000 €	De 24.000 a 30.000 €	De 30.000 a 36.000 €	Más de 36.000€	Base media de cotización anual	De 6.000 a 12.000 €	De 12.000 a 18.000 €	De 18.000 a 24.000 €	De 24.000 a 30.000 €	De 30.000 a 36.000 €	Más de 36.000€
Total	23.433,69 €	5,1%	24,2%	23,8%	24,1%	12,4%	10,3%	23.735,80 €	7,8%	21,2%	22,8%	24,2%	12,5%	11,5%
I. Naval y Oceánico	30.922,09 €	1,9%	7,4%	7,4%	20,4%	31,5%	31,5%	32.937,25 €	0,0%	5,8%	7,7%	9,6%	40,4%	36,5%
I. Químico	23.402,34 €	5,4%	26,2%	22,3%	22,9%	12,5%	10,8%	25.496,03 €	4,7%	21,6%	17,9%	23,7%	17,1%	15,0%
I. T. Aeronáutico	30.776,93 €	-	14,3%	14,3%	14,3%	28,6%	28,6%	32.577,67 €	-	14,3%	-	28,6%	28,6%	28,6%
I. T. Aeronáutico, Especialidad en Aeromotores	28.745,20 €	-	6,3%	14,6%	45,8%	16,7%	16,7%	27.749,76 €	10,7%	1,8%	12,5%	37,5%	17,9%	19,6%
I. T. Aeronáutico, Especialidad en Aeronavegación	26.465,62 €	-	6,3%	35,4%	35,4%	12,5%	10,4%	26.725,48 €	-	6,3%	37,5%	33,3%	10,4%	12,5%
I. T. Aeronáutico, Especialidad en Aeronaves	30.957,92 €	-	-	14,3%	31,4%	34,3%	20,0%	30.300,32 €	5,3%	2,6%	5,3%	18,4%	47,4%	21,1%
I. T. Aeronáutico, Especialidad en Aeropuertos	27.800,93 €	-	-	7,7%	76,9%	-	15,4%	23.918,94 €	23,5%	-	11,8%	47,1%	5,9%	11,8%
I. T. Aeronáutico, Especialidad en Equipos y Materiales Aeroespaciales	27.528,23 €	-	5,3%	26,3%	47,4%	5,3%	15,8%	29.061,49 €	-	5,9%	11,8%	35,3%	17,6%	29,4%
I. T. Agrícola	24.960,41 €	3,8%	24,0%	26,0%	17,3%	9,6%	19,2%	24.085,16 €	9,1%	24,8%	20,7%	16,5%	10,7%	18,2%
I. T. Agrícola, Especialidad en Explotaciones Agropecuarias	20.171,16 €	5,4%	37,2%	34,5%	15,5%	2,7%	4,7%	20.501,30 €	5,7%	30,5%	40,2%	14,9%	4,0%	4,6%
I. T. Agrícola, Especialidad en Hortofruticultura y Jardinería	20.137,59 €	7,2%	36,9%	27,9%	18,9%	5,4%	3,6%	20.843,43 €	5,8%	33,6%	29,9%	19,0%	9,5%	2,2%
I. T. Agrícola, Especialidad en Industrias Agrarias y Alimentarias	20.295,32 €	7,0%	34,3%	32,2%	13,3%	9,1%	4,2%	21.181,61 €	7,1%	29,8%	29,8%	17,9%	10,1%	5,4%
I. T. Agrícola, Especialidad en Mecanización y Construcciones Rurales	20.138,12 €	5,3%	31,6%	36,8%	10,5%	10,5%	5,3%	21.999,53 €	10,7%	21,4%	32,1%	21,4%	7,1%	7,1%
I. T. de Minas	29.906,68 €	-	9,1%	36,4%	9,1%	9,1%	36,4%	28.425,39 €	7,7%	23,1%	15,4%	7,7%	15,4%	30,8%
I. T. de Minas, Especialidad en Explotación de Minas	24.489,22 €	2,7%	21,6%	32,4%	10,8%	16,2%	16,2%	24.477,72 €	13,6%	11,4%	22,7%	27,3%	2,3%	22,7%
I. T. de Minas, Especialidad en Instalaciones Electromecánicas Mineras	24.266,03 €	-	20,0%	40,0%	10,0%	30,0%	-	26.914,77 €	-	16,7%	25,0%	25,0%	16,7%	16,7%
I. T. de Minas, Especialidad en Mineralurgia y Metalurgia	26.978,21 €	-	10,0%	30,0%	10,0%	20,0%	30,0%	21.584,87 €	26,7%	6,7%	33,3%	13,3%	6,7%	13,3%

Anexo V. Distribución de afiliados a la Seguridad Social por cuenta ajena, según la base de cotización, los cuatro años siguientes

Primer y Segundo Ciclo

	2011							2012						
	Base media de cotización anual	De 6.000 a 12.000 €	De 12.000 a 18.000 €	De 18.000 a 24.000 €	De 24.000 a 30.000 €	De 30.000 a 36.000 €	Más de 36.000€	Base media de cotización anual	De 6.000 a 12.000 €	De 12.000 a 18.000 €	De 18.000 a 24.000 €	De 24.000 a 30.000 €	De 30.000 a 36.000 €	Más de 36.000€
Total	22.578,79 €	5,6%	26,1%	27,2%	22,1%	9,5%	9,5%	22.738,82 €	6,6%	24,4%	24,9%	25,0%	10,5%	8,6%
I. T. de Minas, Especialidad en Recursos Energéticos, Combustibles y Explosivos	19.992,43 €	9,4%	25,0%	53,1%	6,3%	-	6,3%	22.089,55 €	2,9%	14,3%	54,3%	17,1%	5,7%	5,7%
I. T. de Minas, Especialidad en Sondeos y Prospecciones Mineras	22.446,44 €	-	20,0%	50,0%	20,0%	10,0%	-	21.472,97 €	-	36,4%	45,5%	9,1%	9,1%	-
I. T. de Obras Públicas	21.639,05 €	9,0%	21,6%	35,1%	22,4%	4,5%	7,5%	22.902,06 €	6,1%	19,8%	34,4%	22,9%	2,3%	14,5%
I. T. de Obras Públicas, Especialidad en Construcciones Civiles	22.980,18 €	3,5%	25,1%	29,1%	24,1%	7,5%	10,6%	23.124,04 €	5,0%	22,8%	32,7%	18,8%	10,9%	9,9%
I. T. de Obras Públicas, Especialidad en Hidrología	21.415,51 €	5,6%	33,3%	33,3%	8,3%	11,1%	8,3%	20.410,30 €	19,4%	11,1%	41,7%	8,3%	8,3%	11,1%
I. T. de Obras Públicas, Especialidad en Transportes y Servicios Urbanos	22.847,17 €	14,3%	14,3%	21,4%	26,2%	9,5%	14,3%	22.928,82 €	11,8%	15,7%	27,5%	23,5%	7,8%	13,7%
I. T. de Telecomunicación	18.711,90 €	3,3%	50,0%	26,7%	18,3%	1,7%	-	19.606,92 €	5,9%	37,6%	34,1%	18,8%	2,4%	1,2%
I. T. de Telecomunicación, Especialidad en Sistemas de Telecomunicación	21.901,46 €	2,2%	31,4%	33,6%	21,9%	5,1%	5,8%	22.639,37 €	2,3%	19,2%	45,2%	20,9%	5,6%	6,8%
I. T. de Telecomunicación, Especialidad en Sistemas Electrónicos	23.600,07 €	1,6%	20,8%	33,6%	23,2%	12,8%	8,0%	22.866,08 €	7,1%	21,9%	29,0%	21,9%	11,5%	8,7%
I. T. de Telecomunicación, Especialidad en Sonido e Imagen	20.934,39 €	5,9%	37,0%	28,6%	16,8%	5,0%	6,7%	20.755,30 €	9,7%	32,1%	30,6%	15,8%	4,6%	7,1%
I. T. de Telecomunicación, Especialidad en Telemática	22.124,46 €	3,2%	26,5%	39,5%	16,2%	5,9%	8,6%	22.780,68 €	4,6%	19,8%	38,8%	18,6%	8,4%	9,7%
I. T. en Diseño Industrial	19.633,27 €	4,1%	40,2%	34,4%	13,9%	4,1%	3,3%	19.760,94 €	7,1%	35,7%	34,5%	17,3%	2,4%	3,0%
I. T. en Informática	18.473,95 €	6,8%	48,9%	29,1%	9,8%	3,6%	1,7%	19.415,21 €	6,8%	37,8%	37,2%	12,5%	3,3%	2,3%
I. T. en Informática de Gestión	22.671,26 €	4,7%	31,1%	26,1%	17,5%	11,6%	9,1%	23.073,81 €	4,5%	24,1%	31,4%	19,2%	11,6%	9,2%
I. T. en Informática de Sistemas	23.067,01 €	3,6%	31,3%	26,3%	16,1%	8,4%	14,3%	23.444,98 €	3,5%	25,7%	30,3%	18,4%	9,0%	13,0%
I. T. en Topografía	20.875,55 €	10,7%	30,3%	32,0%	12,3%	9,0%	5,7%	20.587,54 €	8,0%	33,0%	31,3%	14,3%	8,0%	5,4%
I. T. Forestal	21.782,94 €	4,3%	17,4%	52,2%	13,0%	8,7%	4,3%	20.378,03 €	13,3%	26,7%	36,7%	16,7%	3,3%	3,3%

¿ Anexo V. Distribución de afiliados a la Seguridad Social por cuenta ajena, según la base de cotización, los cuatro años siguientes:

Primer y Segundo Ciclo

	2013							2014						
	Base media de cotización anual	De 6.000 a 12.000 €	De 12.000 a 18.000 €	De 18.000 a 24.000 €	De 24.000 a 30.000 €	De 30.000 a 36.000 €	Más de 36.000€	Base media de cotización anual	De 6.000 a 12.000 €	De 12.000 a 18.000 €	De 18.000 a 24.000 €	De 24.000 a 30.000 €	De 30.000 a 36.000 €	Más de 36.000€
Total	23.433,69 €	5,1%	24,2%	23,8%	24,1%	12,4%	10,3%	23.735,80 €	7,8%	21,2%	22,8%	24,2%	12,5%	11,5%
I. T. de Minas, Especialidad en Recursos Energéticos, Combustibles y Explosivos	24.048,75 €	5,9%	2,9%	50,0%	23,5%	2,9%	14,7%	23.554,28 €	12,5%	6,3%	33,3%	27,1%	10,4%	10,4%
I. T. de Minas, Especialidad en Sondeos y Prospecciones Mineras	24.858,63 €	-	11,1%	22,2%	33,3%	33,3%	-	19.899,31 €	31,6%	21,1%	5,3%	21,1%	15,8%	5,3%
I. T. de Obras Públicas	23.516,07 €	3,9%	21,1%	27,3%	25,8%	10,2%	11,7%	22.853,04 €	12,4%	15,2%	31,5%	19,7%	12,9%	8,4%
I. T. de Obras Públicas, Especialidad en Construcciones Civiles	23.142,25 €	6,8%	21,4%	32,0%	19,9%	9,2%	10,7%	22.923,64 €	10,7%	18,5%	31,9%	18,1%	10,4%	10,4%
I. T. de Obras Públicas, Especialidad en Hidrología	21.515,64 €	3,4%	37,9%	24,1%	6,9%	10,3%	17,2%	21.161,33 €	25,0%	16,7%	27,1%	10,4%	10,4%	10,4%
I. T. de Obras Públicas, Especialidad en Transportes y Servicios Urbanos	23.542,66 €	11,1%	16,7%	18,5%	20,4%	18,5%	14,8%	22.413,21 €	21,1%	14,1%	22,5%	18,3%	12,7%	11,3%
I. T. de Telecomunicación	21.569,98 €	1,1%	32,2%	36,8%	13,8%	11,5%	4,6%	23.104,68 €	4,0%	20,8%	36,6%	16,8%	15,8%	5,9%
I. T. de Telecomunicación, Especialidad en Sistemas de Telecomunicación	23.255,66 €	2,5%	17,5%	40,0%	24,5%	8,0%	7,5%	24.397,94 €	7,8%	10,2%	30,7%	29,1%	11,9%	10,2%
I. T. de Telecomunicación, Especialidad en Sistemas Electrónicos	24.368,21 €	4,8%	14,4%	31,6%	27,8%	10,2%	11,2%	25.234,84 €	8,5%	11,2%	23,3%	27,8%	14,8%	14,3%
I. T. de Telecomunicación, Especialidad en Sonido e Imagen	21.634,64 €	3,8%	32,9%	32,9%	14,3%	9,5%	6,7%	22.826,50 €	8,7%	20,7%	29,8%	18,2%	14,9%	7,6%
I. T. de Telecomunicación, Especialidad en Telemática	23.290,40 €	2,9%	18,5%	37,8%	22,9%	9,5%	8,4%	23.915,30 €	8,1%	12,7%	30,1%	28,9%	9,9%	10,2%
I. T. en Diseño Industrial	20.290,23 €	7,8%	31,2%	35,3%	17,9%	3,2%	4,6%	20.927,75 €	10,8%	22,3%	35,6%	20,5%	6,8%	4,0%
I. T. en Informática	20.332,64 €	4,9%	32,5%	37,4%	18,6%	4,4%	2,2%	21.564,43 €	6,5%	22,3%	38,0%	21,6%	8,8%	2,8%
I. T. en Informática de Gestión	23.701,47 €	3,4%	22,0%	30,7%	20,8%	12,7%	10,4%	24.458,37 €	4,9%	18,9%	26,3%	24,3%	14,7%	11,0%
I. T. en Informática de Sistemas	24.375,64 €	2,3%	22,2%	30,9%	19,7%	11,3%	13,6%	25.008,74 €	5,7%	17,2%	27,2%	22,9%	12,1%	14,9%
I. T. en Topografía	19.646,93 €	8,0%	43,8%	26,8%	13,4%	3,6%	4,5%	19.407,06 €	19,5%	31,8%	27,3%	10,4%	4,5%	6,5%
I. T. Forestal	19.925,89 €	13,2%	13,2%	47,4%	21,1%	2,6%	2,6%	19.605,96 €	17,5%	22,5%	37,5%	12,5%	7,5%	2,5%

Anexo V. Distribución de afiliados a la Seguridad Social por cuenta ajena, según la base de cotización, los cuatro años siguientes

Primer y Segundo Ciclo

	2011							2012						
	Base media de cotización anual	De 6.000 a 12.000 €	De 12.000 a 18.000 €	De 18.000 a 24.000 €	De 24.000 a 30.000 €	De 30.000 a 36.000 €	Más de 36.000€	Base media de cotización anual	De 6.000 a 12.000 €	De 12.000 a 18.000 €	De 18.000 a 24.000 €	De 24.000 a 30.000 €	De 30.000 a 36.000 €	Más de 36.000€
Total	22.578,79 €	5,6%	26,1%	27,2%	22,1%	9,5%	9,5%	22.738,82 €	6,6%	24,4%	24,9%	25,0%	10,5%	8,6%
I. T. Forestal, Especialidad en Explotaciones Forestales	19.057,58 €	7,3%	48,8%	24,4%	15,9%	0,0%	3,7%	18.680,43 €	6,4%	40,4%	38,3%	11,7%	1,1%	2,1%
I. T. Forestal, Especialidad en Industrias Forestales	15.012,74 €	40,0%	40,0%	20,0%	-	-	-	18.945,06 €	-	60,0%	20,0%	-	20,0%	-
I. T. Industrial	23.205,65 €	5,7%	23,6%	30,5%	16,7%	10,3%	13,2%	23.780,87 €	4,9%	16,7%	35,0%	18,7%	11,8%	12,8%
I. T. Industrial, Especialidad en Electricidad	21.825,21 €	5,7%	26,5%	33,4%	20,1%	8,0%	6,4%	23.116,26 €	5,1%	19,6%	35,2%	22,7%	8,3%	9,1%
I. T. Industrial, Especialidad en Electrónica Industrial	23.028,02 €	3,1%	19,8%	38,9%	22,0%	7,3%	8,8%	23.638,01 €	4,5%	14,5%	38,5%	23,9%	10,6%	8,0%
I. T. Industrial, Especialidad en Mecánica	22.354,16 €	4,2%	23,1%	38,0%	18,8%	9,2%	6,7%	23.265,91 €	4,6%	19,2%	34,4%	22,6%	10,3%	8,9%
I. T. Industrial, Especialidad en Química Industrial	22.928,02 €	3,8%	24,3%	34,5%	14,9%	14,0%	8,5%	23.212,22 €	7,2%	22,0%	25,8%	22,3%	13,3%	9,3%
I. T. Industrial, Especialidad Textil	20.227,30 €	-	50,0%	33,3%	-	-	16,7%	22.250,90 €	-	33,3%	33,3%	16,7%	-	16,7%
I. T. Naval	20.606,68 €	-	33,3%	50,0%	16,7%	-	-	21.039,18 €	-	30,0%	50,0%	10,0%	10,0%	-
I. T. Naval, Especialidad en Estructuras Marinas	24.228,49 €	4,5%	18,2%	31,8%	22,7%	9,1%	13,6%	23.109,94 €	5,3%	5,3%	52,6%	21,1%	10,5%	5,3%
I. T. Naval, Especialidad en Propulsión y Servicios del Buque	27.678,23 €	-	17,1%	22,0%	9,8%	22,0%	29,3%	28.360,35 €	-	10,0%	15,0%	25,0%	30,0%	20,0%
L. en Administración y Dirección de Empresas	22.289,36 €	5,0%	26,1%	30,6%	22,4%	7,6%	8,4%	22.359,85 €	7,6%	23,8%	29,3%	22,0%	8,8%	8,5%
L. en Antropología Social y Cultural	30.341,55 €	1,5%	7,3%	11,8%	20,1%	23,7%	35,7%	30.634,41 €	0,4%	6,8%	13,0%	19,1%	27,0%	33,6%
L. en Bellas Artes	19.614,03 €	13,4%	38,0%	17,6%	15,5%	8,5%	7,0%	18.584,11 €	14,8%	46,3%	17,1%	9,3%	6,5%	6,0%
L. en Biología	17.519,32 €	9,2%	55,0%	20,5%	7,5%	4,3%	3,5%	16.772,91 €	12,4%	55,9%	18,4%	7,2%	3,7%	2,5%
L. en Bioquímica	18.174,43 €	2,8%	65,7%	10,2%	10,2%	4,6%	6,5%	17.277,38 €	6,8%	63,3%	11,3%	11,8%	3,6%	3,2%
L. en Biotecnología	17.672,40 €	-	62,8%	20,5%	11,5%	2,6%	2,6%	16.895,57 €	5,3%	63,5%	18,2%	7,6%	4,1%	1,2%

¿ Anexo V. Distribución de afiliados a la Seguridad Social por cuenta ajena, según la base de cotización, los cuatro años siguientes:

Primer y Segundo Ciclo

	2013							2014						
	Base media de cotización anual	De 6.000 a 12.000 €	De 12.000 a 18.000 €	De 18.000 a 24.000 €	De 24.000 a 30.000 €	De 30.000 a 36.000 €	Más de 36.000€	Base media de cotización anual	De 6.000 a 12.000 €	De 12.000 a 18.000 €	De 18.000 a 24.000 €	De 24.000 a 30.000 €	De 30.000 a 36.000 €	Más de 36.000€
Total	23.433,69 €	5,1%	24,2%	23,8%	24,1%	12,4%	10,3%	23.735,80 €	7,8%	21,2%	22,8%	24,2%	12,5%	11,5%
I. T. Forestal, Especialidad en Explotaciones Forestales	18.985,23 €	2,0%	49,0%	34,0%	11,0%	3,0%	1,0%	18.190,41 €	17,6%	38,7%	26,1%	10,9%	4,2%	2,5%
I. T. Forestal, Especialidad en Industrias Forestales	18.481,24 €	-	28,6%	57,1%	-	14,3%	-	17.857,70 €	25,0%	16,7%	41,7%	8,3%	8,3%	-
I. T. Industrial	23.695,29 €	7,3%	18,8%	28,6%	20,9%	12,4%	12,0%	23.172,14 €	11,9%	17,0%	28,6%	19,2%	11,6%	11,6%
I. T. Industrial, Especialidad en Electricidad	24.442,54 €	3,8%	15,1%	34,5%	25,0%	10,1%	11,7%	24.352,31 €	9,8%	13,4%	26,6%	26,9%	11,1%	12,2%
I. T. Industrial, Especialidad en Electrónica Industrial	24.527,29 €	3,4%	14,7%	33,0%	27,5%	10,9%	10,4%	24.567,00 €	8,6%	12,5%	27,1%	27,1%	13,2%	11,7%
I. T. Industrial, Especialidad en Mecánica	24.521,70 €	3,0%	14,6%	33,1%	25,4%	14,4%	9,6%	24.859,74 €	7,8%	11,0%	27,4%	28,9%	14,6%	10,4%
I. T. Industrial, Especialidad en Química Industrial	23.554,92 €	5,3%	23,0%	27,6%	20,8%	13,9%	9,4%	23.290,18 €	13,1%	16,3%	24,9%	19,3%	14,5%	11,9%
I. T. Industrial, Especialidad Textil	22.940,95 €	-	42,9%	28,6%	-	14,3%	14,3%	23.777,80 €	11,1%	11,1%	44,4%	11,1%	-	22,2%
I. T. Naval	20.972,49 €	-	0,0%	66,7%	33,3%	-	-	24.966,08 €	-	12,5%	37,5%	25,0%	25,0%	-
I. T. Naval, Especialidad en Estructuras Marinas	26.453,91 €	-	5,3%	36,8%	26,3%	10,5%	21,1%	28.571,92 €	6,3%	-	25,0%	25,0%	12,5%	31,3%
I. T. Naval, Especialidad en Propulsión y Servicios del Buque	28.113,13 €	2,1%	8,5%	25,5%	19,1%	19,1%	25,5%	28.894,92 €	2,3%	9,3%	16,3%	32,6%	18,6%	20,9%
L. en Administración y Dirección de Empresas	23.659,20 €	6,2%	21,5%	26,7%	21,8%	12,5%	11,3%	24.621,62 €	7,8%	19,1%	23,3%	21,0%	13,4%	15,4%
L. en Antropología Social y Cultural	30.657,55 €	1,5%	8,3%	12,0%	19,2%	21,8%	37,3%	31.132,74 €	1,5%	8,7%	11,0%	19,5%	22,4%	36,9%
L. en Bellas Artes	18.245,89 €	12,0%	47,0%	20,1%	10,4%	6,0%	4,4%	17.756,11 €	18,7%	40,6%	22,3%	11,3%	3,9%	3,2%
L. en Biología	17.475,36 €	7,7%	58,4%	18,9%	8,9%	3,1%	3,1%	18.296,19 €	11,2%	48,1%	23,4%	9,6%	4,0%	3,8%
L. en Bioquímica	18.326,63 €	2,4%	57,3%	17,3%	15,7%	4,3%	3,1%	19.855,98 €	4,9%	48,2%	23,0%	13,3%	5,8%	4,9%
L. en Biotecnología	17.796,48 €	2,9%	62,9%	18,1%	9,5%	2,9%	3,8%	19.581,37 €	2,7%	48,9%	27,4%	11,0%	5,9%	4,1%

Anexo V. Distribución de afiliados a la Seguridad Social por cuenta ajena, según la base de cotización, los cuatro años siguientes

Primer y Segundo Ciclo

	2011							2012						
	Base media de cotización anual	De 6.000 a 12.000 €	De 12.000 a 18.000 €	De 18.000 a 24.000 €	De 24.000 a 30.000 €	De 30.000 a 36.000 €	Más de 36.000€	Base media de cotización anual	De 6.000 a 12.000 €	De 12.000 a 18.000 €	De 18.000 a 24.000 €	De 24.000 a 30.000 €	De 30.000 a 36.000 €	Más de 36.000€
Total	22.578,79 €	5,6%	26,1%	27,2%	22,1%	9,5%	9,5%	22.738,82 €	6,6%	24,4%	24,9%	25,0%	10,5%	8,6%
L. en Ciencias Actuariales y Financieras	25.773,35 €	1,6%	10,9%	30,2%	31,0%	13,2%	13,2%	26.141,52 €	4,9%	12,2%	21,3%	28,7%	18,3%	14,6%
L. en Ciencias Ambientales	22.237,47 €	8,4%	30,8%	19,6%	16,1%	12,9%	12,2%	20.124,47 €	14,0%	35,5%	20,6%	12,0%	9,6%	8,3%
L. en Ciencias de la Actividad Física y del Deporte	20.296,83 €	12,6%	31,5%	20,8%	22,1%	8,5%	4,4%	19.874,43 €	15,6%	32,4%	21,0%	18,8%	7,8%	4,5%
L. en Ciencias del Mar	17.301,09 €	7,1%	53,6%	25,0%	14,3%	-	-	16.109,43 €	12,8%	59,6%	14,9%	8,5%	4,3%	-
L. en Ciencias del Trabajo	26.395,98 €	1,6%	16,2%	22,2%	23,6%	16,1%	20,3%	25.917,81 €	3,1%	16,2%	23,5%	21,8%	15,8%	19,6%
L. en Ciencias Políticas y de la Administración	27.821,40 €	3,8%	16,5%	16,2%	14,1%	12,7%	36,8%	25.671,23 €	11,4%	16,8%	18,5%	14,5%	10,5%	28,4%
L. en Ciencias y Técnicas Estadísticas	25.767,39 €	2,8%	11,1%	27,8%	27,8%	11,1%	19,4%	25.313,52 €	5,7%	13,2%	22,6%	26,4%	20,8%	11,3%
L. en Ciencia y Tecnología de los Alimentos	20.156,00 €	4,1%	42,1%	28,1%	15,8%	4,1%	5,8%	18.960,87 €	9,8%	43,2%	25,4%	12,5%	4,5%	4,5%
L. en Comunicación Audiovisual	20.943,63 €	13,9%	30,2%	24,2%	13,6%	6,8%	11,4%	19.571,23 €	16,8%	30,9%	26,3%	11,7%	7,3%	6,9%
L. en Criminología	33.950,46 €	0,5%	3,2%	6,9%	10,0%	16,6%	62,8%	33.495,20 €	1,6%	3,5%	7,0%	10,2%	17,2%	60,6%
L. en Derecho	24.545,79 €	5,4%	21,9%	21,7%	19,5%	12,3%	19,3%	24.203,65 €	7,8%	21,1%	22,0%	19,2%	11,2%	18,7%
L. en Documentación	27.395,28 €	1,2%	13,4%	18,6%	23,8%	25,0%	18,0%	25.664,46 €	6,7%	15,1%	15,6%	20,7%	24,6%	17,3%
L. en Economía	21.907,45 €	5,0%	28,5%	28,6%	22,8%	7,6%	7,5%	21.692,14 €	9,3%	25,6%	27,9%	21,3%	8,2%	7,6%
L. en Enología	18.965,93 €	2,9%	45,7%	34,3%	8,6%	2,9%	5,7%	20.171,46 €	10,9%	26,1%	41,3%	10,9%	2,2%	8,7%
L. en Estudios de Asia Oriental	28.160,67 €	-	9,5%	28,6%	9,5%	19,0%	33,3%	27.394,19 €	4,0%	12,0%	20,0%	16,0%	24,0%	24,0%
L. en Farmacia	23.857,59 €	1,7%	7,6%	38,8%	47,0%	3,4%	1,5%	23.603,29 €	3,7%	11,4%	27,7%	48,6%	5,5%	3,2%
L. en Filología Alemana	23.818,64 €	7,1%	28,6%	21,4%	-	21,4%	21,4%	23.960,64 €	-	33,3%	20,0%	13,3%	20,0%	13,3%

¿ Anexo V. Distribución de afiliados a la Seguridad Social por cuenta ajena, según la base de cotización, los cuatro años siguientes:

Primer y Segundo Ciclo

	2013							2014						
	Base media de cotización anual	De 6.000 a 12.000 €	De 12.000 a 18.000 €	De 18.000 a 24.000 €	De 24.000 a 30.000 €	De 30.000 a 36.000 €	Más de 36.000€	Base media de cotización anual	De 6.000 a 12.000 €	De 12.000 a 18.000 €	De 18.000 a 24.000 €	De 24.000 a 30.000 €	De 30.000 a 36.000 €	Más de 36.000€
Total	23.433,69 €	5,1%	24,2%	23,8%	24,1%	12,4%	10,3%	23.735,80 €	7,8%	21,2%	22,8%	24,2%	12,5%	11,5%
L. en Ciencias Actuariales y Financieras	28.682,80 €	1,2%	10,4%	16,5%	28,0%	24,4%	19,5%	29.681,33 €	2,9%	13,2%	10,9%	19,5%	27,0%	26,4%
L. en Ciencias Ambientales	20.773,72 €	7,2%	41,2%	22,6%	10,4%	8,5%	10,2%	20.766,11 €	12,3%	33,6%	24,6%	11,8%	8,1%	9,6%
L. en Ciencias de la Actividad Física y del Deporte	20.425,30 €	10,8%	32,2%	24,2%	20,6%	9,0%	3,3%	20.477,98 €	9,5%	34,7%	19,2%	25,4%	7,5%	3,8%
L. en Ciencias del Mar	16.816,40 €	11,1%	57,1%	19,0%	9,5%	1,6%	1,6%	17.331,73 €	11,4%	51,9%	25,3%	7,6%	3,8%	-
L. en Ciencias del Trabajo	26.321,16 €	2,2%	17,7%	24,0%	20,3%	13,9%	22,0%	26.626,21 €	4,0%	17,0%	21,3%	21,7%	14,0%	21,8%
L. en Ciencias Políticas y de la Administración	26.230,91 €	6,2%	19,9%	17,5%	16,2%	11,6%	28,6%	25.230,23 €	10,9%	20,3%	18,3%	15,8%	11,4%	23,3%
L. en Ciencias y Técnicas Estadísticas	27.660,95 €	2,0%	14,0%	16,0%	24,0%	20,0%	24,0%	28.745,52 €	2,1%	12,5%	14,6%	27,1%	18,8%	25,0%
L. en Ciencia y Tecnología de los Alimentos	19.826,04 €	5,6%	39,2%	29,4%	16,1%	3,5%	6,3%	20.987,10 €	5,9%	30,8%	34,1%	16,7%	6,6%	5,9%
L. en Comunicación Audiovisual	19.890,68 €	13,2%	34,8%	26,2%	12,8%	6,0%	7,0%	19.948,09 €	16,7%	26,7%	29,5%	14,9%	6,3%	5,8%
L. en Criminología	34.668,10 €	0,6%	5,0%	6,1%	9,2%	17,3%	61,8%	33.144,80 €	2,5%	8,3%	9,2%	13,3%	17,5%	49,2%
L. en Derecho	25.105,40 €	6,4%	21,8%	19,5%	20,0%	11,9%	20,3%	25.885,38 €	7,2%	18,5%	20,8%	18,3%	13,3%	21,9%
L. en Documentación	26.499,89 €	6,9%	10,3%	17,8%	23,6%	24,1%	17,2%	25.586,57 €	14,2%	8,6%	15,4%	24,7%	21,6%	15,4%
L. en Economía	23.284,21 €	5,5%	24,6%	26,3%	19,6%	13,2%	10,8%	23.967,07 €	9,4%	18,9%	25,1%	18,5%	14,7%	13,4%
L. en Enología	22.185,19 €	2,4%	28,6%	33,3%	16,7%	7,1%	11,9%	22.867,73 €	4,3%	27,7%	36,2%	12,8%	8,5%	10,6%
L. en Estudios de Asia Oriental	27.741,11 €	8,3%	4,2%	25,0%	16,7%	8,3%	37,5%	28.560,41 €	7,1%	10,7%	17,9%	21,4%	10,7%	32,1%
L. en Farmacia	24.590,91 €	2,4%	10,4%	23,9%	49,9%	8,7%	4,7%	25.294,65 €	4,2%	6,9%	21,4%	49,6%	12,2%	5,8%
L. en Filología Alemana	25.482,98 €	-	22,2%	22,2%	16,7%	27,8%	11,1%	25.924,25 €	-	28,6%	14,3%	21,4%	21,4%	14,3%

Anexo V. Distribución de afiliados a la Seguridad Social por cuenta ajena, según la base de cotización, los cuatro años siguientes

Primer y Segundo Ciclo

	2011							2012						
	Base media de cotización anual	De 6.000 a 12.000 €	De 12.000 a 18.000 €	De 18.000 a 24.000 €	De 24.000 a 30.000 €	De 30.000 a 36.000 €	Más de 36.000€	Base media de cotización anual	De 6.000 a 12.000 €	De 12.000 a 18.000 €	De 18.000 a 24.000 €	De 24.000 a 30.000 €	De 30.000 a 36.000 €	Más de 36.000€
Total	22.578,79 €	5,6%	26,1%	27,2%	22,1%	9,5%	9,5%	22.738,82 €	6,6%	24,4%	24,9%	25,0%	10,5%	8,6%
L. en Filología Árabe	17.755,45 €	-	75,0%	-	-	25,0%	-	19.114,58 €	-	50,0%	25,0%	12,5%	12,5%	-
L. en Filología Catalana	23.992,11 €	4,3%	13,0%	21,7%	21,7%	30,4%	8,7%	25.778,31 €	2,9%	20,6%	14,7%	23,5%	29,4%	8,8%
L. en Filología Clásica	18.183,87 €	9,1%	45,5%	18,2%	9,1%	18,2%	-	16.662,26 €	3,4%	69,0%	10,3%	3,4%	13,8%	-
L. en Filología Eslava	30.446,75 €	-	-	-	66,7%	-	33,3%	22.913,04 €	0,0%	-	25,0%	50,0%	-	25,0%
L. en Filología Francesa	21.194,20 €	0,0%	20,0%	53,3%	6,7%	13,3%	6,7%	22.308,94 €	0,0%	22,7%	36,4%	22,7%	13,6%	4,5%
L. en Filología Gallega	22.942,08 €	25,0%	-	25,0%	50,0%	-	-	15.595,87 €	57,1%	14,3%	-	14,3%	14,3%	-
L. en Filología Hebrea	23.062,90 €	-	50,0%	-	50,0%	-	-	20.319,66 €	-	50,0%	-	50,0%	-	-
L. en Filología Hispánica	21.698,35 €	9,3%	33,0%	21,6%	14,4%	10,3%	11,3%	19.681,72 €	14,2%	39,9%	16,9%	10,1%	11,5%	7,4%
L. en Filología Inglesa	21.629,30 €	6,5%	32,4%	25,9%	16,5%	10,1%	8,6%	21.430,42 €	6,6%	32,0%	28,4%	14,2%	11,7%	7,1%
L. en Filología Italiana	20.341,56 €	-	50,0%	25,0%	-	25,0%	-	26.757,40 €	-	33,3%	-	-	66,7%	-
L. en Filología Portuguesa	16.626,00 €	-	50,0%	50,0%	-	-	-	16.626,00 €	-	50,0%	50,0%	-	-	-
L. en Filología Románica	21.547,80 €	-	33,3%	33,3%	-	33,3%	-	18.160,15 €	25,0%	25,0%	25,0%	-	25,0%	-
L. en Filología Vasca	22.849,46 €	-	46,2%	0,0%	23,1%	15,4%	15,4%	20.522,11 €	7,1%	50,0%	7,1%	14,3%	14,3%	7,1%
L. en Filosofía	23.772,86 €	7,7%	25,6%	15,4%	11,5%	21,8%	17,9%	22.107,52 €	6,1%	35,7%	20,4%	8,2%	16,3%	13,3%
L. en Física	18.506,95 €	3,1%	54,7%	21,4%	12,0%	2,1%	6,8%	17.650,09 €	8,1%	55,2%	13,1%	14,9%	5,1%	3,6%
L. en Geografía	20.197,78 €	8,0%	32,0%	32,0%	14,0%	4,0%	10,0%	19.250,50 €	13,0%	36,2%	24,6%	11,6%	5,8%	8,7%
L. en Geología	17.477,54 €	7,7%	51,9%	26,9%	9,6%	1,9%	1,9%	18.081,55 €	6,8%	54,8%	20,5%	12,3%	4,1%	1,4%

¿ Anexo V. Distribución de afiliados a la Seguridad Social por cuenta ajena, según la base de cotización, los cuatro años siguientes:

Primer y Segundo Ciclo

	2013							2014						
	Base media de cotización anual	De 6.000 a 12.000 €	De 12.000 a 18.000 €	De 18.000 a 24.000 €	De 24.000 a 30.000 €	De 30.000 a 36.000 €	Más de 36.000€	Base media de cotización anual	De 6.000 a 12.000 €	De 12.000 a 18.000 €	De 18.000 a 24.000€	De 24.000 a 30.000 €	De 30.000 a 36.000 €	Más de 36.000€
Total	23.433,69 €	5,1%	24,2%	23,8%	24,1%	12,4%	10,3%	23.735,80 €	7,8%	21,2%	22,8%	24,2%	12,5%	11,5%
L. en Filología Árabe	19.066,02 €	-	42,9%	28,6%	14,3%	14,3%	-	15.673,39 €	14,3%	57,1%	14,3%	14,3%	-	-
L. en Filología Catalana	22.383,65 €	-	39,4%	18,2%	18,2%	15,2%	9,1%	20.816,44 €	9,4%	34,4%	12,5%	28,1%	12,5%	3,1%
L. en Filología Clásica	15.585,85 €	3,0%	81,8%	9,1%	3,0%	0,0%	3,0%	17.931,99 €	8,3%	54,2%	20,8%	8,3%	-	8,3%
L. en Filología Eslava	23.445,80 €	-	25,0%	25,0%	50,0%	-	-	21.873,17 €	-	0,0%	50,0%	50,0%	-	-
L. en Filología Francesa	20.708,37 €	6,5%	29,0%	35,5%	9,7%	12,9%	6,5%	20.034,45 €	17,6%	26,5%	20,6%	23,5%	8,8%	2,9%
L. en Filología Gallega	15.167,82 €	25,0%	50,0%	0,0%	25,0%	-	-	15.721,02 €	25,0%	50,0%	12,5%	12,5%	-	-
L. en Filología Hebrea	16.824,92 €	50,0%	50,0%	-	0,0%	-	-	17.884,62 €	50,0%	-	-	50,0%	-	-
L. en Filología Hispánica	19.671,39 €	7,8%	47,0%	19,9%	8,4%	9,6%	7,2%	20.213,56 €	13,5%	42,1%	14,0%	11,7%	13,5%	5,3%
L. en Filología Inglesa	21.548,42 €	4,1%	35,2%	26,2%	16,0%	10,7%	7,8%	21.785,20 €	6,9%	30,0%	26,2%	21,4%	8,3%	7,2%
L. en Filología Italiana	28.974,85 €	-	50,0%	-	-	50,0%	0,0%	16.045,60 €	0,0%	0,0%	100,0%	-	-	-
L. en Filología Portuguesa	18.601,20 €	-	50,0%	50,0%	-	-	-	18.097,17 €	-	66,7%	33,3%	-	-	-
L. en Filología Románica	19.257,02 €	20,0%	20,0%	40,0%	-	20,0%	-	17.596,34 €	33,3%	33,3%	-	16,7%	16,7%	-
L. en Filología Vasca	26.419,13 €	-	7,7%	46,2%	7,7%	23,1%	15,4%	25.614,02 €	14,3%	-	28,6%	14,3%	28,6%	14,3%
L. en Filosofía	23.459,76 €	5,7%	34,9%	15,1%	13,2%	12,3%	18,9%	22.833,49 €	9,7%	30,1%	20,4%	16,5%	7,8%	15,5%
L. en Física	19.238,72 €	2,7%	55,0%	18,0%	13,4%	7,1%	3,8%	21.540,47 €	4,5%	39,0%	24,2%	17,2%	7,3%	7,9%
L. en Geografía	19.481,65 €	4,8%	44,0%	23,8%	14,3%	4,8%	8,3%	19.158,26 €	11,2%	44,9%	24,5%	11,2%	4,1%	4,1%
L. en Geología	18.807,18 €	4,9%	50,6%	22,2%	16,0%	1,2%	4,9%	19.688,98 €	6,8%	44,3%	25,0%	13,6%	4,5%	5,7%

Anexo V. Distribución de afiliados a la Seguridad Social por cuenta ajena, según la base de cotización, los cuatro años siguientes

Primer y Segundo Ciclo

	2011							2012						
	Base media de cotización anual	De 6.000 a 12.000 €	De 12.000 a 18.000 €	De 18.000 a 24.000 €	De 24.000 a 30.000 €	De 30.000 a 36.000 €	Más de 36.000€	Base media de cotización anual	De 6.000 a 12.000 €	De 12.000 a 18.000 €	De 18.000 a 24.000 €	De 24.000 a 30.000 €	De 30.000 a 36.000 €	Más de 36.000€
Total	22.578,79 €	5,6%	26,1%	27,2%	22,1%	9,5%	9,5%	22.738,82 €	6,6%	24,4%	24,9%	25,0%	10,5%	8,6%
L. en Historia	23.734,90 €	6,3%	27,7%	22,1%	10,7%	11,9%	21,3%	21.540,63 €	10,4%	34,5%	19,4%	9,6%	8,4%	17,7%
L. en Historia del Arte	20.900,44 €	10,0%	36,4%	22,1%	7,9%	9,3%	14,3%	19.624,78 €	14,6%	37,1%	23,0%	5,6%	7,3%	12,4%
L. en Historia y Ciencias de la Música	27.567,26 €	-	10,2%	10,2%	26,5%	46,9%	6,1%	26.727,79 €	-	17,1%	11,4%	40,0%	24,3%	7,1%
L. en Humanidades	25.890,72 €	4,7%	14,1%	25,0%	14,6%	19,3%	22,4%	25.636,16 €	6,6%	17,1%	21,8%	14,2%	18,5%	21,8%
L. en Investigación y Técnicas de Mercado	27.138,29 €	2,3%	16,0%	22,2%	17,9%	13,4%	28,2%	26.266,61 €	6,0%	15,3%	21,5%	18,2%	13,4%	25,6%
L. en Lingüística	18.331,51 €	0,0%	37,5%	37,5%	12,5%	12,5%	-	20.287,58 €	16,7%	25,0%	33,3%	16,7%	8,3%	-
L. en Máquinas Navales	32.374,01 €	3,6%	7,1%	3,6%	21,4%	14,3%	50,0%	31.907,22 €	5,7%	2,9%	8,6%	17,1%	17,1%	48,6%
L. en Matemáticas	20.666,60 €	7,0%	28,5%	32,9%	17,7%	8,9%	5,1%	21.303,81 €	5,4%	31,2%	26,2%	22,9%	10,0%	4,3%
L. en Medicina	29.311,87 €	2,3%	5,7%	7,5%	33,3%	24,1%	27,0%	28.444,03 €	0,1%	0,9%	9,5%	55,6%	30,8%	3,0%
L. en Náutica y Transporte Marítimo	31.150,86 €	5,3%	8,8%	8,8%	12,3%	14,0%	50,9%	31.384,26 €	4,1%	6,8%	13,5%	4,1%	23,0%	48,6%
L. en Odontología	19.516,88 €	9,0%	49,5%	18,9%	6,3%	5,4%	10,8%	18.918,23 €	9,2%	50,0%	19,0%	7,7%	3,5%	10,6%
L. en Pedagogía	20.251,85 €	13,2%	31,3%	23,3%	20,4%	5,5%	6,3%	19.947,20 €	14,9%	31,5%	23,0%	20,1%	6,2%	4,3%
L. en Periodismo	19.153,72 €	11,0%	43,2%	24,5%	10,5%	5,4%	5,4%	18.950,69 €	15,5%	38,8%	24,7%	10,1%	5,3%	5,6%
L. en Psicología	22.085,51 €	7,5%	30,4%	25,0%	13,4%	8,9%	14,9%	20.782,89 €	8,9%	33,6%	28,0%	12,3%	6,0%	11,2%
L. en Psicopedagogía	25.682,63 €	2,7%	13,3%	17,0%	44,4%	16,2%	6,3%	25.419,64 €	2,7%	13,9%	13,5%	50,1%	14,4%	5,4%
L. en Publicidad y Relaciones Públicas	19.267,73 €	13,8%	38,8%	26,1%	9,0%	5,9%	6,4%	19.423,97 €	11,3%	40,3%	26,0%	10,4%	6,2%	5,7%
L. en Química	18.095,41 €	5,1%	56,1%	22,3%	9,4%	3,6%	3,6%	16.929,45 €	11,6%	53,7%	20,5%	8,5%	3,4%	2,2%

¿ Anexo V. Distribución de afiliados a la Seguridad Social por cuenta ajena, según la base de cotización, los cuatro años siguientes:

Primer y Segundo Ciclo

	2013							2014						
	Base media de cotización anual	De 6.000 a 12.000 €	De 12.000 a 18.000 €	De 18.000 a 24.000 €	De 24.000 a 30.000 €	De 30.000 a 36.000 €	Más de 36.000€	Base media de cotización anual	De 6.000 a 12.000 €	De 12.000 a 18.000 €	De 18.000 a 24.000 €	De 24.000 a 30.000 €	De 30.000 a 36.000 €	Más de 36.000€
Total	23.433,69 €	5,1%	24,2%	23,8%	24,1%	12,4%	10,3%	23.735,80 €	7,8%	21,2%	22,8%	24,2%	12,5%	11,5%
L. en Historia	20.653,48 €	12,0%	41,2%	16,4%	9,0%	6,9%	14,6%	20.113,76 €	16,5%	39,4%	17,8%	8,0%	7,3%	11,0%
L. en Historia del Arte	20.387,18 €	6,9%	43,4%	21,4%	5,2%	8,7%	14,5%	18.959,68 €	21,0%	31,9%	21,4%	9,2%	7,0%	9,6%
L. en Historia y Ciencias de la Música	25.656,09 €	-	23,0%	11,5%	32,8%	26,2%	6,6%	26.410,30 €	3,2%	12,9%	9,7%	41,9%	24,2%	8,1%
L. en Humanidades	25.852,59 €	3,4%	19,3%	19,3%	16,9%	20,8%	20,3%	25.817,10 €	5,9%	16,0%	23,0%	17,6%	17,1%	20,3%
L. en Investigación y Técnicas de Mercado	28.067,57 €	2,9%	16,0%	19,0%	16,2%	16,7%	29,3%	29.358,80 €	4,1%	10,3%	19,8%	16,0%	16,5%	33,4%
L. en Lingüística	18.106,83 €	11,8%	47,1%	23,5%	11,8%	5,9%	-	20.141,03 €	11,8%	35,3%	11,8%	35,3%	5,9%	-
L. en Máquinas Navales	34.168,86 €	-	0,0%	15,2%	12,1%	15,2%	57,6%	35.329,81 €	-	-	10,3%	20,7%	17,2%	51,7%
L. en Matemáticas	22.626,69 €	3,9%	31,6%	21,6%	19,4%	14,5%	9,0%	25.295,29 €	3,3%	24,8%	17,6%	21,9%	18,0%	14,4%
L. en Medicina	30.526,09 €	0,1%	0,9%	5,0%	39,5%	45,0%	9,5%	32.290,60 €	0,1%	1,9%	7,4%	17,2%	48,5%	24,9%
L. en Náutica y Transporte Marítimo	33.351,82 €	1,4%	2,8%	12,5%	11,1%	18,1%	54,2%	34.317,68 €	1,3%	5,3%	12,0%	8,0%	20,0%	53,3%
L. en Odontología	22.171,96 €	5,5%	35,9%	23,4%	15,6%	5,5%	14,1%	23.647,32 €	1,6%	30,1%	25,2%	18,7%	11,4%	13,0%
L. en Pedagogía	19.693,67 €	11,7%	36,2%	21,5%	17,8%	7,8%	4,9%	19.826,76 €	11,8%	36,7%	20,0%	20,4%	6,3%	4,7%
L. en Periodismo	19.386,47 €	13,1%	38,3%	25,6%	11,3%	6,3%	5,3%	19.448,08 €	17,0%	31,7%	26,2%	14,2%	5,9%	5,1%
L. en Psicología	21.217,03 €	7,2%	35,6%	25,7%	14,0%	7,1%	10,3%	20.845,11 €	10,6%	31,4%	27,8%	15,8%	6,1%	8,2%
L. en Psicopedagogía	25.294,45 €	3,0%	15,7%	12,1%	46,2%	16,5%	6,4%	25.157,43 €	4,1%	13,4%	11,8%	53,0%	12,7%	5,0%
L. en Publicidad y Relaciones Públicas	20.060,09 €	9,6%	34,5%	31,1%	11,7%	7,0%	6,1%	20.841,21 €	11,8%	27,8%	32,1%	13,4%	7,7%	7,3%
L. en Química	18.627,82 €	4,7%	52,3%	23,9%	10,7%	5,7%	2,8%	20.184,50 €	6,1%	41,5%	24,9%	16,4%	6,8%	4,3%

Anexo V. Distribución de afiliados a la Seguridad Social por cuenta ajena, según la base de cotización, los cuatro años siguientes

Primer y Segundo Ciclo

	2011							2012						
	Base media de cotización anual	De 6.000 a 12.000 €	De 12.000 a 18.000 €	De 18.000 a 24.000 €	De 24.000 a 30.000 €	De 30.000 a 36.000 €	Más de 36.000€	Base media de cotización anual	De 6.000 a 12.000 €	De 12.000 a 18.000 €	De 18.000 a 24.000 €	De 24.000 a 30.000 €	De 30.000 a 36.000 €	Más de 36.000€
Total	22.578,79 €	5,6%	26,1%	27,2%	22,1%	9,5%	9,5%	22.738,82 €	6,6%	24,4%	24,9%	25,0%	10,5%	8,6%
L. en Radioelectrónica Naval	37.357,98 €	-	-	-	-	50,0%	50,0%	38.497,50 €	-	-	-	-	-	100,0%
L. en Sociología	23.679,65 €	6,0%	24,6%	24,6%	15,8%	11,5%	17,5%	22.858,54 €	6,2%	30,9%	24,7%	11,9%	10,8%	15,5%
L. en Teoría de la Literatura y Literatura Comparada	22.664,95 €	-	34,8%	34,8%	4,3%	26,1%	-	22.319,53 €	6,9%	27,6%	37,9%	6,9%	13,8%	6,9%
L. en Traducción e Interpretación	19.139,16 €	7,8%	43,1%	28,7%	11,4%	4,2%	4,8%	19.383,88 €	9,7%	40,8%	25,6%	14,1%	5,4%	4,3%
L. en Veterinaria	14.591,06 €	22,4%	59,0%	12,9%	3,3%	1,0%	1,4%	15.011,26 €	22,4%	58,7%	10,9%	4,7%	1,8%	1,5%
Maestro, esp. de Audición y Lenguaje	23.059,50 €	7,9%	16,2%	23,1%	35,8%	15,7%	1,3%	24.250,68 €	4,6%	17,0%	16,1%	48,9%	11,6%	1,8%
Maestro, esp. de Educación Especial	23.195,58 €	4,6%	22,2%	18,4%	39,8%	12,7%	2,4%	23.159,15 €	3,5%	24,1%	15,2%	44,0%	10,8%	2,4%
Maestro, esp. de Educación Física	21.712,78 €	8,2%	27,4%	20,0%	27,5%	11,3%	5,6%	22.128,62 €	6,1%	25,8%	20,4%	32,5%	11,1%	4,2%
Maestro, esp. de Educación Infantil	20.753,43 €	10,8%	28,8%	22,1%	28,3%	7,9%	2,2%	21.434,98 €	7,6%	27,1%	21,3%	35,1%	7,4%	1,5%
Maestro, esp. de Educación Musical	23.328,90 €	6,6%	16,4%	17,5%	41,5%	13,1%	4,9%	24.196,93 €	4,4%	14,7%	14,3%	53,6%	9,6%	3,4%
Maestro, esp. de Educación Primaria	22.198,33 €	7,6%	22,2%	21,5%	34,5%	11,9%	2,3%	23.096,51 €	5,8%	19,2%	17,5%	43,3%	11,4%	2,8%
Maestro, esp. de Lengua Extranjera	25.037,91 €	2,9%	8,4%	19,6%	55,7%	11,4%	2,0%	25.783,11 €	1,5%	7,2%	14,5%	66,7%	8,8%	1,4%

¿ Anexo V. Distribución de afiliados a la Seguridad Social por cuenta ajena, según la base de cotización, los cuatro años siguientes:

Primer y Segundo Ciclo

	2013							2014						
	Base media de cotización anual	De 6.000 a 12.000 €	De 12.000 a 18.000 €	De 18.000 a 24.000 €	De 24.000 a 30.000 €	De 30.000 a 36.000 €	Más de 36.000€	Base media de cotización anual	De 6.000 a 12.000 €	De 12.000 a 18.000 €	De 18.000 a 24.000€	De 24.000 a 30.000 €	De 30.000 a 36.000 €	Más de 36.000€
	Total	23.433,69 €	5,1%	24,2%	23,8%	24,1%	12,4%	10,3%	23.735,80 €	7,8%	21,2%	22,8%	24,2%	12,5%
L. en Radioelectrónica Naval	38.423,40 €	-	-	-	-	50,0%	50,0%	43.164,00 €	-	-	-	-	-	100,0%
L. en Sociología	22.086,03 €	7,5%	32,2%	25,1%	9,0%	7,5%	18,6%	21.906,72 €	12,1%	28,8%	24,6%	12,5%	8,8%	13,3%
L. en Teoría de la Literatura y Literatura Comparada	21.757,44 €	3,4%	34,5%	37,9%	6,9%	10,3%	6,9%	23.203,93 €	8,0%	16,0%	28,0%	24,0%	16,0%	8,0%
L. en Traducción e Interpretación	19.640,58 €	8,9%	37,7%	31,3%	13,5%	4,9%	3,7%	20.041,93 €	12,8%	25,4%	36,6%	16,8%	5,1%	3,2%
L. en Veterinaria	16.077,81 €	12,1%	62,5%	15,9%	5,1%	2,2%	2,2%	16.942,23 €	11,1%	55,8%	21,6%	7,2%	2,1%	2,3%
Maestro, esp. de Audición y Lenguaje	23.971,99 €	3,6%	15,4%	16,0%	50,8%	13,0%	1,2%	23.970,12 €	6,7%	12,8%	12,8%	58,4%	7,9%	1,5%
Maestro, esp. de Educación Especial	22.989,02 €	4,3%	24,7%	14,5%	42,4%	11,0%	3,1%	22.749,41 €	7,5%	21,6%	13,4%	46,3%	9,0%	2,2%
Maestro, esp. de Educación Física	21.391,92 €	8,3%	28,1%	20,8%	30,9%	8,4%	3,6%	21.423,21 €	11,4%	27,1%	15,7%	35,0%	7,8%	2,9%
Maestro, esp. de Educación Infantil	21.117,49 €	7,2%	29,3%	20,6%	33,9%	7,2%	1,9%	21.358,96 €	8,9%	25,9%	18,3%	39,1%	6,4%	1,4%
Maestro, esp. de Educación Musical	23.472,97 €	4,0%	17,3%	15,5%	52,2%	7,9%	3,2%	23.566,91 €	9,0%	12,5%	12,0%	57,6%	7,6%	1,4%
Maestro, esp. de Educación Primaria	22.569,45 €	7,4%	21,1%	17,2%	41,4%	10,5%	2,5%	22.595,55 €	10,6%	18,4%	12,7%	47,6%	8,9%	1,7%
Maestro, esp. de Lengua Extranjera	25.777,40 €	1,3%	7,2%	14,1%	65,7%	10,1%	1,5%	26.240,26 €	1,5%	5,5%	9,6%	74,1%	8,1%	1,1%